



*Presidenza
del Consiglio dei Ministri*

Vice Commissario
Regione Umbria

RICOSTRUZIONE CENTRO ITALIA

Incontro 13.01.2017



*Presidenza
del Consiglio dei Ministri*

**Vice Commissario
Regione Umbria**

Indice degli argomenti

- Contesto e Ambito territoriale
- Contesto normativo
- Soggetti coinvolti e loro funzioni
- Principi di indirizzo generale
- Ricostruzione privata
- Ricostruzione pubblica
- Pianificazione urbanistica e territoriale



Presidenza
del Consiglio dei Ministri

Vice Commissario
Regione Umbria

Contesto e Ambito Territoriale

Ricostruzione pubblica e privata nei territori colpiti dal sisma del 24 agosto, 26 ottobre e 30 ottobre

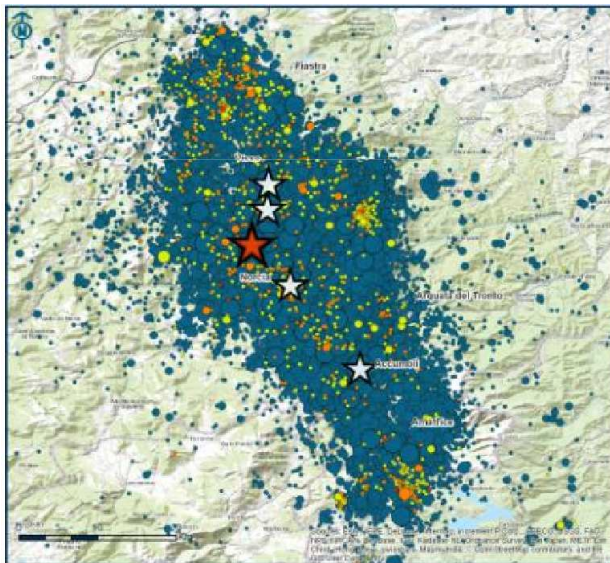

Sequenza sismica aggiornata al 24 dicembre 2016 (Fonte INGV)

Regione Umbria

14 Comuni individuati da D.L. n. 189/2016

1 Comune aggiunto da OPCM n. 3 del 15/11/2016

Verifiche FAST effettuate (dati del 07/01/2017) su tutti i Comuni che ne hanno fatto richiesta

14.415 schede FAST compilate, di cui:

7077 AGIBILI

3059 NON UTILIZZABILI

339 NON UTILIZZABILI PER RISCHIO ESTERNO

3940 ESITO NON ATTRIBUITO – ULTERIORE SOPRALLUOGO



*Presidenza
del Consiglio dei Ministri*

**Vice Commissario
Regione Umbria**

Contesto Normativo

Ordinanze Presidente
Dipartimento Protezione Civile

Interventi di prima emergenza

Decreto Legge 189
Decreto Legge 205
Legge di conversione 229/2016

Disciplina gli interventi per la
riparazione, la ricostruzione,
l'assistenza alla popolazione e
la ripresa economica

Ordinanze Commissario
Straordinario per la Ricostruzione

Provvedimenti di disciplina
particolare



*Presidenza
del Consiglio dei Ministri*

**Vice Commissario
Regione Umbria**

D.L. 189/16 – D.L 205/16 - Legge di Conversione 229/2016

TITOLO I	Principi direttivi e risorse per la ricostruzione
TITOLO II	Misure per la ricostruzione e il rilancio del sistema economico e produttivo
TITOLO III	Rapporti tra gli interventi per la ricostruzione e gli interventi di protezione civile
TITOLO IV	Misure per gli enti locali, sospensione di termini e misure fiscali
TITOLO V	Disposizione in materia di organizzazione e personale e finali



Soggetti coinvolti e loro funzioni

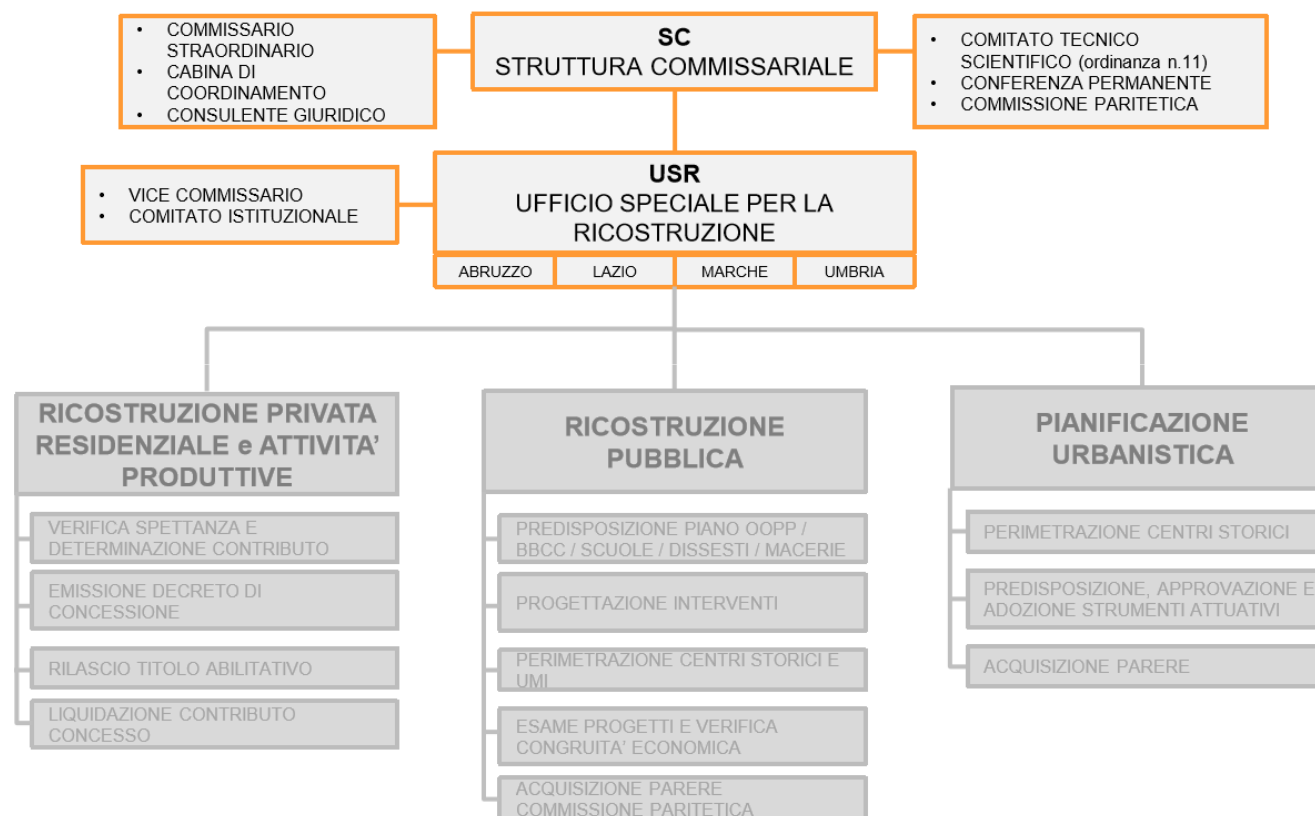



*Presidenza
del Consiglio dei Ministri*

**Vice Commissario
Regione Umbria**

Funzioni del Commissario Straordinario

PIANIFICAZIONE e MONITORAGGIO

- Stima quadro complessivo danni, fabbisogno finanziario e programmazione risorse
- Coadiuvava altri Enti Territoriali nella progettazione interventi
- Coordina interventi ripristino opere pubbliche
- Sovrintende l'attività dei vice commissari
- Coordina interventi di ricostruzione privata

ATTUAZIONE

- Individua immobili fuori cratere
- Adotta e gestisce elenchi speciali professionisti
- Gestisce contabilità speciale
- Emanava ordinanze specifiche per lo svolgimento delle attività di ricostruzione



*Presidenza
del Consiglio dei Ministri*

**Vice Commissario
Regione Umbria**

Funzioni del Vice Commissario

PIANIFICAZIONE e MONITORAGGIO

- Presiedono il Comitato Istituzionale
- Sovrintendono ripristino opere pubbliche e beni culturali di competenza delle Regioni

ATTUAZIONE

- Responsabili del Procedimento relativo alla concessione dei contributi per la ricostruzione privata
- Esercitano funzioni di propria competenza per superamento emergenza, avvio interventi immediati, sostegno alle imprese e ripresa economica



*Presidenza
del Consiglio dei Ministri*

**Vice Commissario
Regione Umbria**

Funzioni degli Uffici Speciali per la Ricostruzione

PIANIFICAZIONE e MONITORAGGIO

- Curano Pianificazione urbanistica
- Costituzione SUAP unitario per comuni coinvolti

ATTUAZIONE

- Rilascio concessioni ricostruzione privata
- Istruttoria titoli abilitativi edilizi e/o autorizzazioni ambientali
- Attuazione interventi ripristino opere pubbliche e beni culturali
- Realizzazione interventi prima emergenza
- Soggetti attuatori per interventi in capo a enti locali



Presidenza
del Consiglio dei Ministri

Vice Commissario
Regione Umbria

Principi di indirizzo generale

Anagrafe Antimafia degli esecutori - Art. 30 DL

Soggetti interessati

Tutti gli operatori economici che vogliono partecipare alla ricostruzione devono essere iscritti all'Anagrafe antimafia degli esecutori. Per interventi danni lievi e delocalizzazioni ord. 4-5-8-9 solo domanda iscrizione Anagrafe Antimafia)

Soggetto verificatore

Struttura di Missione istituita dal Ministero dell'Interno

Documentazione

Modelli presenti nelle sezioni «modulistica» delle Prefetture

Iter

- Invio modulistica compilata a strutturamissionesima@pec.interno.it o in caso di impossibilità può essere presentata in formato cartaceo alla Prefettura
- Le verifiche devono avere esito positivo
- L'iscrizione ha validità di 12 mesi



*Presidenza
del Consiglio dei Ministri*

**Vice Commissario
Regione Umbria**

Principi di indirizzo generale

Elenco Speciale - Art. 34 DL – Ordinanza n. 12

Soggetti interessati

Professionisti abilitati che vogliono partecipare alla ricostruzione in qualità di progettisti e/o direttori dei lavori, che rispettano i requisiti individuati nell'Allegato A dell'Ordinanza 12

Soggetto verificatore

Il Commissario Straordinario cura la formazione e l'aggiornamento dell'Elenco speciale

Documentazione

Modello allegato all'avviso pubblico di raccolta manifestazione d'interesse

Iter

Invio modulistica compilata a indirizzo pec del Commissario

NB: tutte le attività devono essere formalizzate con contratto redatto secondo lo schema approvato con Ordinanza 12 (ALLEGATO B)

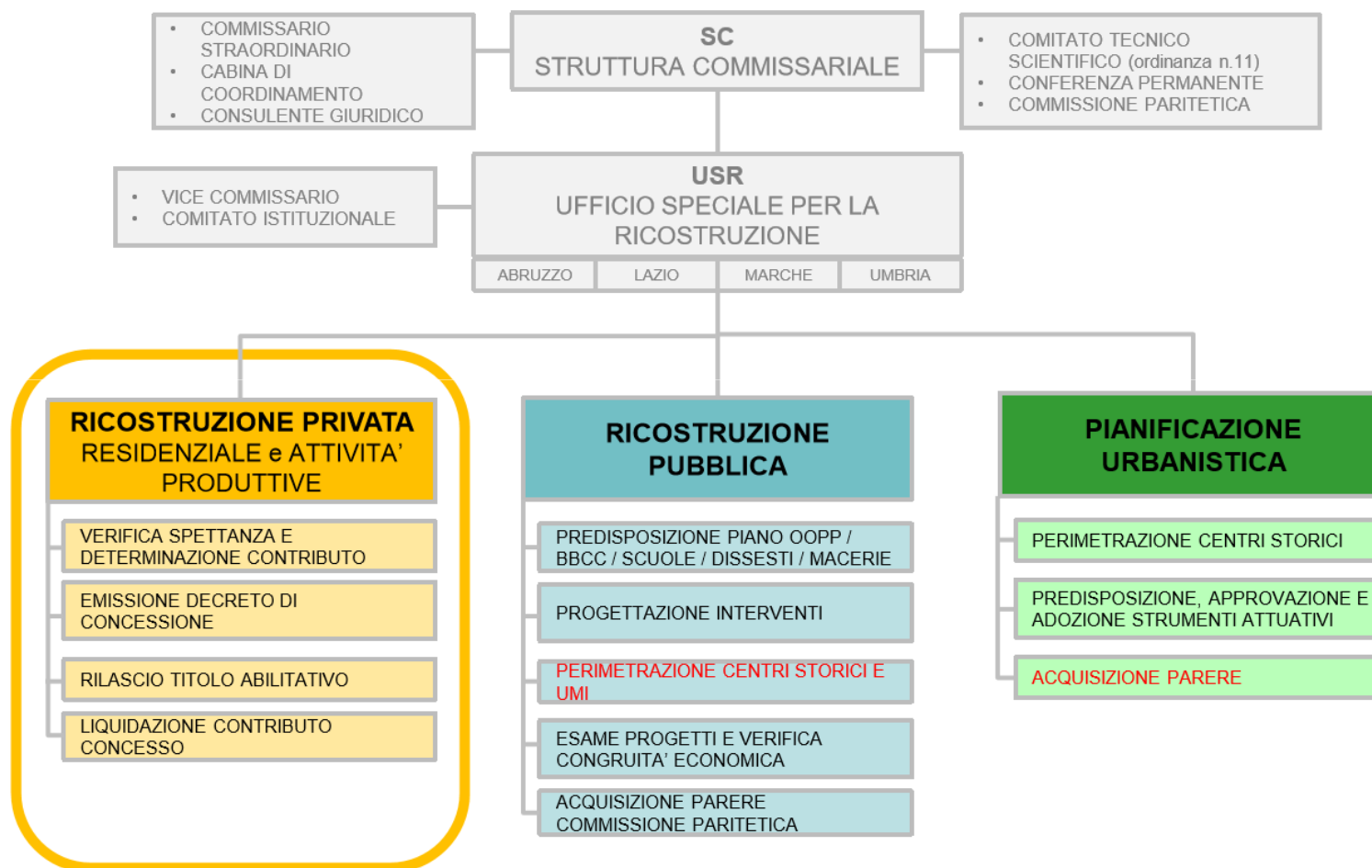



*Presidenza
del Consiglio dei Ministri*

**Vice Commissario
Regione Umbria**

Ricostruzione privata

Tipologia intervento e contributo

Il contributo fino al 100% delle spese relative a:

- Riparazione, ripristino o ricostruzione degli immobili danneggiati
- Scorte
- Beni mobili strumentali alle attività produttive
- Prodotti DOP/IGP • Oneri sostenuti per sgombero locali
- Delocalizzazione temporanea delle attività economiche per garantirne la continuità

NB: Gli interventi sono disciplinati da successive Ordinanze del Commissario



Ricostruzione privata

Soggetti legittimati ed entità contributo concedibile

ENTITA' CONTRIBUTO	COMUNI ALLEGATO 1 E 2
100%	riparazione, ripristino e ricostruzione edifici adibiti ad <u>abitazione principale del proprietario</u>
	riparazione, ripristino e ricostruzione degli edifici concessi in locazione o comodato e adibiti ad <u>abitazione principale del locatario/comodatario</u>
	riparazione, ripristino e ricostruzione <u>Seconde case</u> solo per Allegato 1 e 2
	riparazione, ripristino e ricostruzione <u>seconde case</u> all'interno di <u>centri storici e borghi caratteristici</u>
riparazione, ripristino e ricostruzione parti comuni	
50%	COMUNI NON APPARTENENTI A ALLEGATO 1 e 2
	riparazione, ripristino e ricostruzione <u>seconde case</u>



Provvedimenti emessi

RICOSTRUZIONE PRIVATA

RESIDENZIALE

ATTIVITA' PRODUTTIVE

RIPARAZIONE IMMEDIATA EDIFICI TEMPORANEAMENTE INAGIBILI
Ordinanza 4 – Introduzione COMUNICAZIONE AVVIO LAVORI
Ordinanza 8 – Determinazione del CONTRIBUTO CONCEDIBILE

RILIEVI DI AGIBILITA' POST SISMICA
Ordinanza 10 – Redazione schede AeDES

**DELOCALIZZAZIONE TEMPORANEA DI
STALLE, FIENILI E DEPOSITI AGRICOLI**
Ordinanza 5

**DELOCALIZZAZIONE IMMEDIATA E
TEMPORANEA ATTIVITA' PRODUTTIVE**
Ordinanza 9



*Presidenza
del Consiglio dei Ministri*

**Vice Commissario
Regione Umbria**

ORDINANZA n. 4

Riparazione immediata di edifici e unità immobiliari ad uso abitativo e produttivo danneggiati dagli eventi sismici del 24 agosto 2016 e successivi temporaneamente inagibili

Soggetti titolati e requisiti

Proprietari, usufruttuari ovvero titolari di diritti reali di garanzia **di edifici adibiti ad uso abitativo o ad attività produttiva**

Tipologia di intervento

Riparazione con rafforzamento locale degli edifici

Documentazione da allegare

- Scheda AeDES/Scheda FASTed Ordinanze di inagibilità
- Comunicazione di avvio dei lavori
- Perizia asseverata
- Progetto degli interventi comprensivo di computo metrico estimativo, documentazione fotografica, procedura selettiva dell'impresa, polizza assicurativa, dichiarazioni del richiedente, dell'impresa e del professionista

Iter procedurale

- Deposito della comunicazione di avvio dei lavori
- Avvio dei lavori, contestualmente al deposito della comunicazione
- Deposito documentazione mancante entro **30 giorni** dall'avvio dei lavori
- Domanda di concessione del contributo, nel termine di **60 giorni** dall'adozione del provvedimento in materia di disciplina dei contributi
- Ultimazione dei lavori, **entro 6 mesi** dalla concessione del contributo



*Presidenza
del Consiglio dei Ministri*

**Vice Commissario
Regione Umbria**

ORDINANZA n. 8

Determinazione del contributo concedibile per gli interventi immediati di riparazione e rafforzamento locale su edifici che hanno subito danni lievi a causa degli eventi sismici del 24 agosto 2016 e succ.

Soggetti titolati e requisiti

Proprietari, usufruttuari ovvero titolari di diritti reali di garanzia di edifici adibiti ad uso abitativo o ad attività produttiva che devono sostenere interventi di riparazione con rafforzamento locale a seguito di danni lievi come definiti da Ordinanza 4

Tipologia di intervento

Riparazione con rafforzamento locale degli edifici

Documentazione da allegare

Documentazione prevista da Ordinanza 4

Iter procedurale CONCESSIONE

- Deposito della comunicazione di avvio dei lavori secondo le modalità indicate in Ordinanza 4
- Deposito domanda di contributo entro 60 giorni da uscita ordinanza
- USR entro 60 giorni determina contributo concedibile
- Vice commissario entro 10 giorni da determinazione contributo emana Decreto

Modalità EROGAZIONE

- 50% entro 30 giorni da presentazione SAL
- 50% entro 30 giorni da presentazione SALDO



*Presidenza
del Consiglio dei Ministri*

**Vice Commissario
Regione Umbria**

ORDINANZA n. 5

Delocalizzazione immediata e temporanea di stalle, fienili e depositi danneggiati dagli eventi sismici del 26 e 30 ottobre 2016 e dichiarati inagibili

Soggetti titolati e requisiti

Proprietari, usufruttuari ovvero titolari di diritti reali di garanzia di **edifici adibiti a stalle, fienili e depositi**

Tipologia di intervento

Delocalizzazione immediata e temporanea di stalle, fienili e depositi

Documentazione da allegare

- Autorizzazione del Vice Commissario
- Scheda AeDES/Scheda FASTed Ordinanza di inagibilità e comunicazione di avvio dei lavori
- Relazione tecnica contenente planimetria dell'area, progetto degli interventi, CME,
- Procedura selettiva dell'impresa, polizza assicurativa, dichiarazioni del richiedente, dell'impresa e del professionista
- Estremi del conto corrente bancario intestato al richiedente

Iter procedurale

- Rilascio autorizzazione agli interventi
- Deposito della comunicazione di avvio dei lavori, **entro 10 giorni** dal rilascio dell'autorizzazione
- Avvio dei lavori
- Domanda di rimborso con in allegato il computo delle lavorazioni sostenute e le fatture, **entro 30 giorni** dalla fine lavori
- Erogazione del rimborso
- Deposito fatture quietanzate, **entro 15 giorni** dall'accredito
- Rimozione delle strutture temporanee, entro 30 giorni dall'ultimazione dei lavori di ripristino o ricostruzione delle stalle, fienili e depositi danneggiati



*Presidenza
del Consiglio dei Ministri*

**Vice Commissario
Regione Umbria**

ORDINANZA n. 9

Delocalizzazione immediata e temporanea delle attività economiche danneggiate dagli eventi sismici del 24 agosto, 26 e 30 ottobre 2016

Soggetti titolati e requisiti

Proprietari, usufruttuari ovvero titolari di diritti reali di garanzia di edifici adibiti ad attività produttiva di imprese distrutte o che hanno subito danni gravissimi.

Tipologia di intervento

Delocalizzazione immediata e temporanea della propria attività produttiva in altra sede ed acquisto o noleggio di macchinari ed attrezzature

Documentazione da allegare

Documentazione prevista art.5 ord.9/2016



*Presidenza
del Consiglio dei Ministri*

**Vice Commissario
Regione Umbria**

ORDINANZA n. 9

Delocalizzazione immediata e temporanea delle attività economiche danneggiate dagli eventi sismici del 24 agosto, 26 e 30 ottobre 2016

Delocalizzazione privata

- I soggetti legittimati entro 15 gg dall'uscita dell'ord.9/2016 effettuano la richiesta di delocalizzazione all'USR
- Il vice commissario verificata l'istanza, entro 30 gg autorizza la delocalizzazione e richiede il CUP
- Il soggetto legittimato, acquisita l'autorizzazione, avvia i lavori di delocalizzazione
- Entro 30 gg dalla fine dei lavori sull'immobile danneggiato provvede allo sgombero della struttura temporanea

Delocalizzazione su aree o attrezzature pubbliche

- I soggetti legittimati entro 30 gg dall'uscita dell'ord.9/2016 effettuano la richiesta di delocalizzazione
- I Vice Commissari con i comuni effettuano una completa ricognizione stimando il fabbisogno effettivo
- I vice commissari entro 10 gg dalla scadenza del termine delle richieste, dimensionano e sottopongono al Commissario il piano operativo delle delocalizzazioni
- Entro 15 gg dalla trasmissione dei piani operativi di delocalizzazione sentito il parere della conferenza permanente, il commissario approva i piani.

**I
ter
procedurale**

Entità del rimborso ed erogazione dello stesso: art.8,9,10 ord.9/2016



*Presidenza
del Consiglio dei Ministri*

**Vice Commissario
Regione Umbria**

ORDINANZA n. 10

Disposizioni concernenti i rilievi di agibilità post sismica conseguenti agli eventi sismici che hanno colpito il territorio delle Regioni Lazio, Marche, Umbria e Abruzzo a partire dal giorno 24 agosto 2016

Soggetti titolati e requisiti

I tecnici professionisti iscritti agli ordini e collegi professionali e nell'elenco speciale di cui all'art. 34 del decreto legge n. 189 del 2016, abilitati all'esercizio della professione relativamente a competenze di tipo tecnico e strutturale nell'ambito dell'edilizia, fatti salvi i casi particolari disciplinati dall'art. 1 dell'ordinanza del Capo del Dipartimento della Protezione Civile n. 422/2016, possono essere incaricati della compilazione delle schede AeDES anche indipendentemente dall'attività progettuale.

Svolgimento prestazione e documentazione da allegare

L'incarico, da espletarsi entro i successivi 15 giorni, di redigere e consegnare le schede AeDES;

Oltre alla scheda AeDES dovrà essere allegata alla perizia giurata:

esauriente documentazione fotografica;

sintetica relazione elaborata con particolare riferimento alle sezioni 3, 4, 5, 7 e 8 della scheda

adeguata giustificazione del nesso di causalità del danno come determinato dagli eventi della sequenza sismica iniziata il 24 agosto 2016.

Per lo stesso edificio il tecnico professionista che ha eventualmente redatto la scheda FAST non può predisporre la scheda AeDES;

Ogni singolo professionista può redigere al massimo n. 30 schede AeDES. La presentazione di un numero superiore alle 30 schede comporta la cancellazione o la non iscrizione all'elenco speciale di cui all'articolo 34 del decreto legge n. 189/2016.

Iter procedurale

Redazione scheda AEDES

Presentazione perizia giurata con la scheda AEDES all'Ufficio Speciale per la Ricostruzione USR

Controllo a campione del 10% delle schede AEDES presentate;

Eventuale sanzioni;

Presentazione progetto dopo trenta giorni deposito perizia giurata.

ORDINANZA n. 11

Istituzione e funzionamento del Comitato Tecnico Scientifico della Struttura del Commissario straordinario del Governo per la ricostruzione nei territori interessati dall'evento sismico del 24 agosto 2016



*Presidenza
del Consiglio dei Ministri*

**Vice Commissario
Regione Umbria**

- Prof. **ALESSANDRO BALDUCCI**, Professore Ordinario di Tecnica e Pianificazione Urbanistica presso il Politecnico di Milano e membro dell'unità di missione "Casa Italia";
- Prof. **MASSIMILIANO RINALDO BARCHI**, Direttore del Dipartimento di Fisica e Geologia dell'Università degli Studi di Perugia;
- Prof. **ANTONIO BORRI**, Professore Ordinario di Scienza delle Costruzioni presso il Dipartimento di Ingegneria dell'Università degli Studi di Perugia;
- Prof. Ing. **FRANCO BRAGA**, già Professore Ordinario di Tecnica delle Costruzioni e Costruzioni in zona sismica presso il Dipartimento di Ingegneria Strutturale e geotecnica della Facoltà di Ingegneria dell'Università di Roma "La Sapienza"
- Prof.ssa **MARINA D'ORSOGNA**, Professore Ordinario di Diritto amministrativo presso l'Università degli Studi di Teramo;
- Prof. **MAURO DOLCE**, Direttore Generale del Dipartimento della Protezione Civile;
- Prof. **VALTER FABIETTI**, Professore Ordinario di Urbanistica presso l'Università degli Studi "G. D'Annunzio" di Chieti – Pescara;
- Prof.ssa **MARIA CRISTINA FORLANI**, Professore Ordinario di Tecnologia dell'Architettura presso l'Università degli Studi "G. D'Annunzio" di Chieti – Pescara;
- Dott. **FAUSTO GUZZETTI**, Direttore dell'Istituto di ricerca per la protezione idrogeologica del Consiglio Nazionale delle Ricerche;
- Arch. **DANIELE CESARE MARIA IACOVONE**, già Direttore della Direzione Regionale Urbanistica e Territorio della Regione Lazio;
- Prof. **STEFANO LENCI**, Professore Ordinario in Scienza delle Costruzioni presso il Dipartimento di Ingegneria Civile, Edile ed Architettura dell'Università Politecnica delle Marche;
- Arch. **GIANLUCA MARCANTONIO**, componente del Consiglio Superiore dei Lavori Pubblici;
- Ing. Arch. **MASSIMO MARIANI**, Presidente eletto del Consiglio Direttivo dell'European Council of Civil Engineers.
- Prof.ssa **MARSELLA MARIA ANTONIETTA**, Professoressa Associata di Geomatica al Dipartimento di ingegneria civile, edile ed ambientale presso l'Università di Roma "La Sapienza".
- Prof. **MASSIMO SARGOLINI**, Professore Ordinario di Urbanistica presso l'Università degli Studi di Camerino.



*Presidenza
del Consiglio dei Ministri*

**Vice Commissario
Regione Umbria**

ORDINANZA n. 12

Attuazione dell'articolo 34 del decreto legge 17 ottobre 2016, n. 189, convertito con modificazioni dalla legge 15 dicembre 2016 n. 229, e modifiche agli articoli 1, comma 2, lettera c) e 6, comma 2, dell'ordinanza n. 8 del 14 dicembre 2016, agli articoli 1, 3, comma 1, e 5, comma 2, dell'ordinanza n. 9 del 14 dicembre 2016, ed all'articolo 1, commi 1 e 2, dell'ordinanza n. 10 del 19 dicembre 2016.

Approvato lo schema di Protocollo d'intesa tra il Commissario Straordinario e la Rete Nazionale delle professioni dell'area tecnica e scientifica;

- a)** criteri generali ed i requisiti minimi per l'iscrizione nello «elenco speciale»;
- b)** la disciplina analitica e di dettaglio del contributo previsto dall'articolo 34, comma 5, del medesimo decreto legge, con riguardo a tutte le attività tecniche poste in essere per la ricostruzione pubblica e privata nella misura del 10 per cento, nonché dell'ulteriore contributo (c.d contributo aggiuntivo) previsto, con esclusivo riguardo alle indagini o prestazioni specialistiche, nella misura del 2 per cento;
- c)** in attuazione delle previsioni contenute nell'articolo 34, comma 7, del medesimo decreto legge, con riguardo agli interventi di ricostruzione privata, i criteri finalizzati ad evitare concentrazioni di incarichi che non trovano giustificazione in ragioni di organizzazione tecnico-professionale;
- d)** la disciplina dello svolgimento da parte dei professionisti dell'attività prevista dall'ordinanza n. 10 del 19 dicembre 2016; e) la disciplina relativa alla composizione ed alle funzioni dell'Osservatorio Nazionale previsto dall'articolo 2, comma 5, dell'ordinanza n. 10 del 19 dicembre 2016.



*Presidenza
del Consiglio dei Ministri*

**Vice Commissario
Regione Umbria**

ORDINANZA n. 12

Attuazione dell'articolo 34 del decreto legge 17 ottobre 2016, n. 189, convertito con modificazioni dalla legge 15 dicembre 2016 n. 229, e modifiche agli articoli 1, comma 2, lettera c) e 6, comma 2, dell'ordinanza n. 8 del 14 dicembre 2016, agli articoli 1, 3, comma 1, e 5, comma 2, dell'ordinanza n. 9 del 14 dicembre 2016, ed all'articolo 1, commi 1 e 2, dell'ordinanza n. 10 del 19 dicembre 2016.

Schema di contratto tipo

Approvato lo schema di contratto tipo per lo svolgimento di prestazioni d'opera intellettuale in favore di committenti privati per la ricostruzione post-sisma 2016.

Tutti i professionisti, iscritti nell'Elenco speciale previsto dall'articolo 34 del decreto legge n. 189 del 2016, convertito con modificazioni dalla legge 15 dicembre 2016, n. 229, in relazione alle attività disciplinate dal sopra menzionato decreto legge e dalla presente ordinanza:

- a)** non possono accettare incarichi, né svolgere prestazioni se non mediante la sottoscrizione di contratti redatti in conformità allo schema di contratto tipo allegato alla presente ordinanza;
- b)** non possono cedere a terzi i contratti sottoscritti con i committenti;
- c)** ai fini dell'esecuzione delle prestazioni d'opera intellettuale previste dal contratto non possono avvalersi, né direttamente, né indirettamente, dell'attività di terzi, diversi dal proprio personale dipendente, dai collaboratori in forma coordinata e continuativa e, per i professionisti associati, per le società di professionisti, per le società di ingegneria, per i consorzi, per i GEIE ed i raggruppamenti temporanei, fermo restando per ciascun soggetto l'applicazione della specifica disciplina di settore.



Presidenza
del Consiglio dei Ministri

Vice Commissario
Regione Umbria

ORDINANZA n. 12

Attuazione dell'articolo 34 del decreto legge 17 ottobre 2016, n. 189, convertito con modificazioni dalla legge 15 dicembre 2016 n. 229, e modifiche agli articoli 1, comma 2, lettera c) e 6, comma 2, dell'ordinanza n. 8 del 14 dicembre 2016, agli articoli 1, 3, comma 1, e 5, comma 2, dell'ordinanza n. 9 del 14 dicembre 2016, ed all'articolo 1, commi 1 e 2, dell'ordinanza n. 10 del 19 dicembre 2016.

Requisiti per l'iscrizione nell'Elenco speciale dei professionisti

- a)** essere iscritto all'albo professionale;
- b)** non essere soggetto alla sanzione disciplinare della sospensione (o più grave) al momento della pubblicazione dell'avviso per la formazione dell'elenco;
- c)** non aver riportato condanne con sentenza definitiva ovvero decreto penale di condanna divenuto irrevocabile o sentenza di applicazione della pena su richiesta ai sensi dell'articolo 444 del codice di procedura penale, per uno dei delitti indicati dall'articolo 80 del decreto legislativo n. 50 del 2016 e non essere sottoposto a provvedimenti restrittivi per reati contro il patrimonio o contro la Pubblica Amministrazione. La causa di esclusione perdura nei limiti della durata della pena ovvero della misura restrittiva, fatte salve le eventuali pene accessorie;
- d)** non essere destinatario di uno dei provvedimenti previsti dall'articolo 80, comma 2, del decreto legislativo n. 50 del 2016;
- e)** essere in regola con la contribuzione obbligatoria, accertata attraverso attestato della Cassa previdenziale di riferimento;
- f)** rispettare gli obblighi deontologici e professionali;
- g)** essere un operatore economico professionale riconducibile, con riferimento alle opere pubbliche, ad una delle categorie previste dall'articolo 46 del decreto legislativo n. 50 del 2016 ovvero. Con riferimento alle opere private, ad una delle seguenti categorie soggettive (ferma restando l'equivalenza per i professionisti UE aventi sede o stabilizzati in altri stati membri): professionisti individuali; professionisti associati; società tra professionisti di cui al DM 8 febbraio 2013, n. 34 attuativo dell'articolo 10, comma 10, della legge 12 novembre 2011, n. 183; raggruppamenti temporanei fra operatori economici professionali riconducibili alle sopraindicate categorie;
- h)** requisiti di affidabilità e di professionalità, adeguati e proporzionati alla natura ed alla tipologia dell'attività che si intende svolgere, comprovata mediante apposito *curriculum vitae*, contenente le informazioni essenziali e la descrizione della struttura organizzativa (personale e risorse strumentali), esistente al momento della presentazione della domanda di iscrizione ed impiegabile per lo svolgimento dell'attività;
- i)** esistenza di idonea polizza assicurativa di cui all'articolo 5 del DPR 7 agosto 2012, n. 137;
- j)** essere in regola con gli obblighi formativi di cui all'articolo 7 del DPR 7 agosto 2012, n. 137



*Presidenza
del Consiglio dei Ministri*

**Vice Commissario
Regione Umbria**

ORDINANZA n. 13

Misure per la riparazione, il ripristino e la ricostruzione di immobili ad uso produttivo distrutti o danneggiati e per la ripresa delle attività economiche e produttive nei territori colpiti dagli eventi sismici del 24 agosto, 26 e 30 ottobre 2016

Soggetti titolati e requisiti

Proprietari, usufruttuari ovvero titolari di diritti reali di garanzia di edifici ad uso produttivo.

Presentazione della domanda

Entro 120 giorni dal 9 gennaio 2017

istanza per il ripristino, la ricostruzione o l'acquisto (per delocalizzazioni definitive;

istanza per i beni mobili strumentali e le scorte ed i prodotti;

Titolo abilitativo

La domanda di contributo, corredata della documentazione necessaria costituisce SCIA o domanda di permesso a costruire. Costituisce altresì deposito del progetto strutturale o richiesta di autorizzazione preventiva per la normativa sismica.



*Presidenza
del Consiglio dei Ministri*

**Vice Commissario
Regione Umbria**

ORDINANZA n. 13

Misure per la riparazione, il ripristino e la ricostruzione di immobili ad uso produttivo distrutti o danneggiati e per la ripresa delle attività economiche e produttive nei territori colpiti dagli eventi sismici del 24 agosto, 26 e 30 ottobre 2016

Documentazione da allegare

Perizia asseverata;

Descrizione puntuale dei danni

Elaborati grafici per conseguire titolo abilitativo ed autorizzazione ambientale, laddove necessaria;

Progetto strutturale;

Progetto efficientamento energetico (eventuale);

Computo metrico estimativo;

Esauriente documentazione fotografica;

Dichiarazione autocertificativa che l'immobile non totalmente abusivo;

Attestazione per la procedura selettiva delle imprese;

Dichiarazione autocertificativa dell'impresa affidataria di essere iscritta all'Anagrafe Antimafia;

Dichiarazione autocertificativa del professionista di essere iscritto elenco speciale (art. 34);

Eventuale polizza assicurativa stipulata prima evento sismico da cui risulti importo assicurativo riconosciuto;

Iter procedurale

L'U.S.R. si esprime sull'istanza entro trenta giorni dalla ricezione;

Può essere richiesta documentazione integrativa che deve pervenire entro trenta giorni;

Entro novanta giorni dal ricevimento della domanda di contributo, dopo il rilascio titolo abilitativo

l'U.S.R. determina la spesa ammissibile.

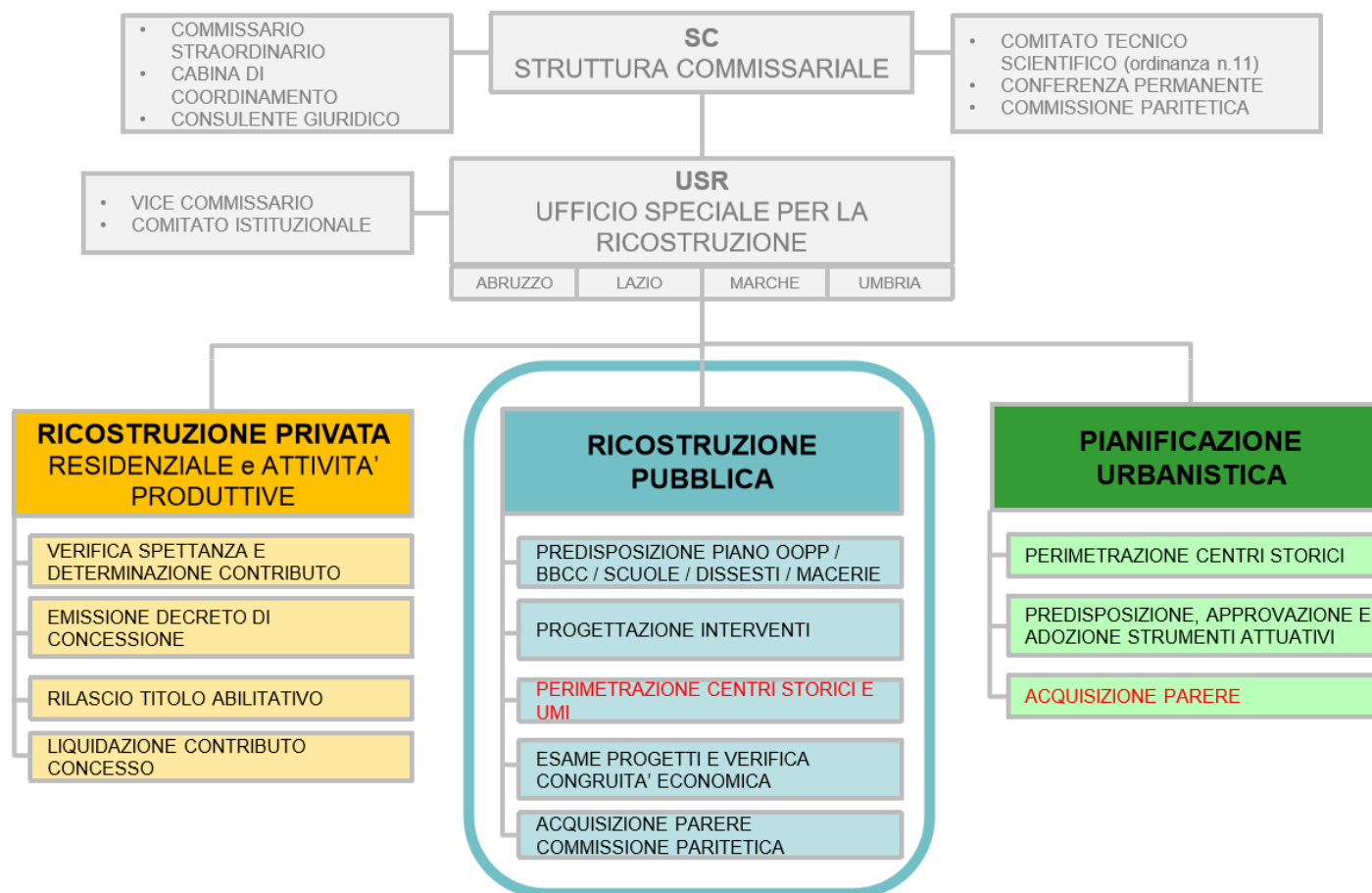



*Presidenza
del Consiglio dei Ministri*

**Vice Commissario
Regione Umbria**

Ricostruzione Pubblica

Iter relativo alla ricostruzione pubblica (artt. 14 e 15)

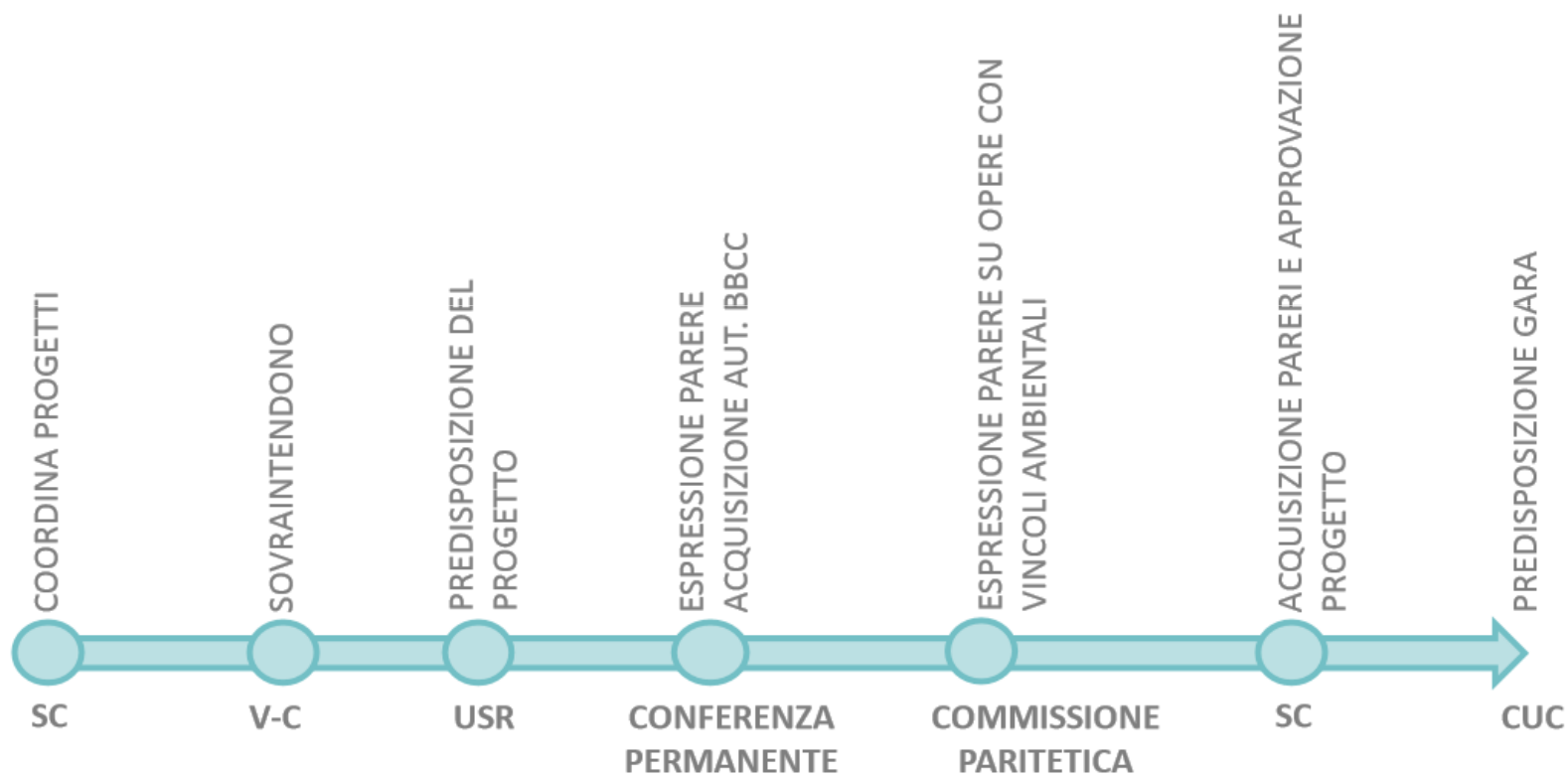

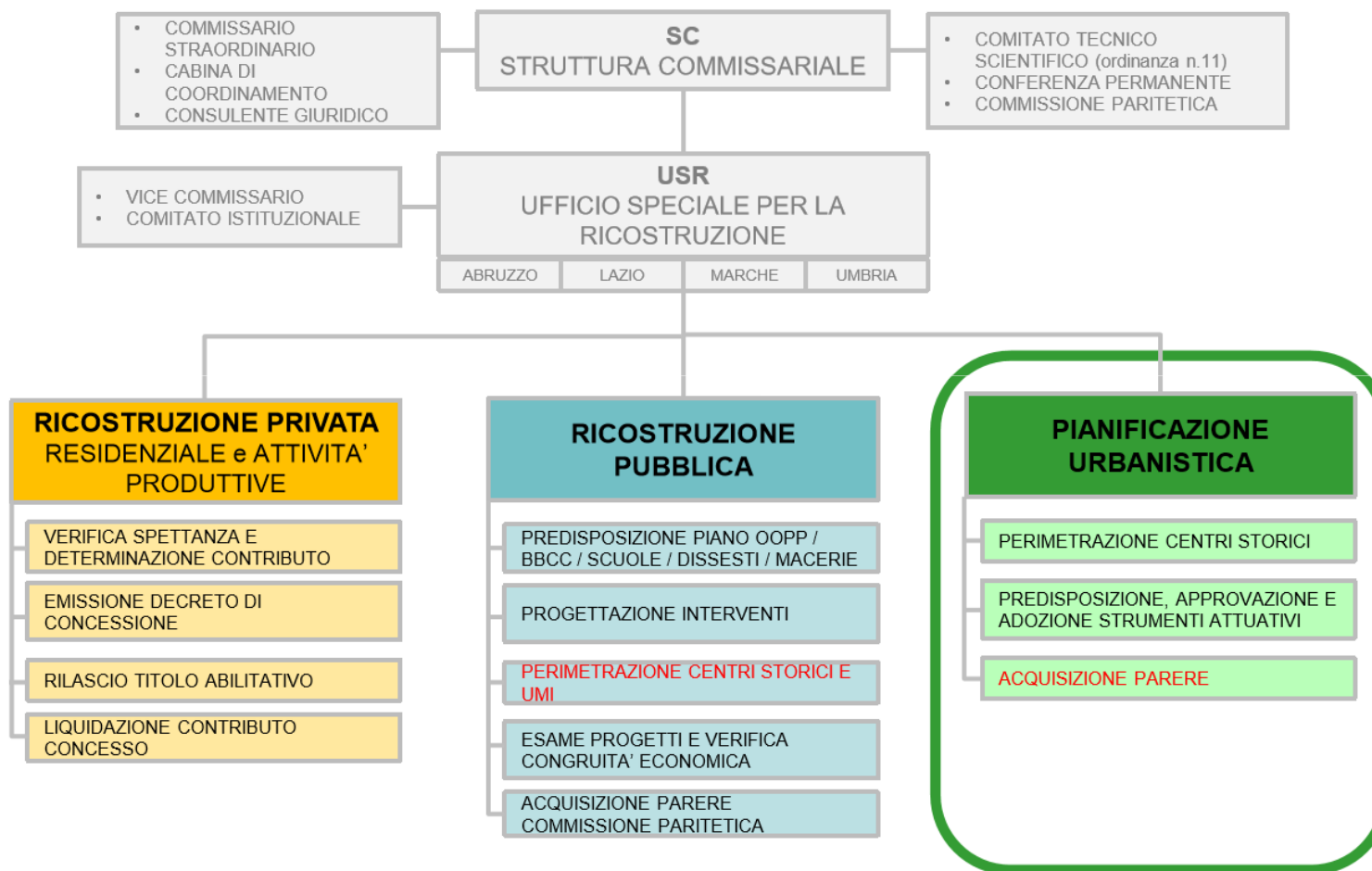



Presidenza
del Consiglio dei Ministri

Vice Commissario
Regione Umbria

Pianificazione Urbanistica

Iter relativo alla pianificazione urbanistica (art. 11)



Gli strumenti urbanistici attuativi contengono:

- definizione dell'assetto planivolumetrico degli insediamenti
- danni subiti dagli immobili e dalle opere
- sintesi degli interventi proposti e una prima valutazione dei costi
- volumetrie, superfici e destinazioni d'uso degli immobili
- individuazione delle unità minime d'intervento (UMI) e i soggetti esecutori degli interventi
- tempi, procedure e criteri per l'attuazione del piano stesso



*Presidenza
del Consiglio dei Ministri*

Vice Commissario
Regione Umbria

Presentazione realizzata grazie al
contributo di **INVITALIA**

Agenzia nazionale per l'attrazione degli
investimenti e lo sviluppo d'impresa SpA