

# Il Trimestrale del Lavoro

Bollettino di informazione statistica sul mercato del lavoro della Regione Umbria  
a cura dell'Osservatorio Regionale sul Mercato del Lavoro

Regione Umbria

Direzione regionale Programmazione, innovazione  
e competitività dell'Umbria

*Direttore:* Lucio Caporizzi

---

Area Imprese e lavoro

*Coordinatore:* Luigi Rossetti

---

Servizio politiche attive del lavoro

*Dirigente:* Sabrina Paolini

---

Osservatorio sul Mercato del Lavoro e supporto  
alle politiche del lavoro

*Responsabile:* Paolo Sereni

che ha curato la redazione di questo bollettino  
insieme a

Simone Campani  
Paola Tessadri

Si ringrazia Italia Lavoro che, nell'ambito  
dell'assistenza tecnica alla Regione Umbria ha  
consentito a Simone Campani di collaborare alla  
stesura del presente bollettino

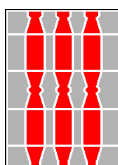



## Rilevazione Istat sulle forze di lavoro

UMBRIA	FORZE DI LAVORO						NON FORZE DI LAVORO									Popolazi one
	Occupati	Per. in cerca di occup.				Totale	Cercano lav. non attivame nte	Cercano lav. ma non disponibi li	Non cercano ma dispon.	Non disponibi li a lavorare	Totale NFL 15- 64	NFL <15	NFL >64 anni	Totale		
		ex- occupati	ex- inattivi	senza esperienz a di lavoro	Totale											
	MASCHI															
III Trim 2011	212	7	2	2	10	222	6	2	4	59	71	60	81	212	435	
IV Trim 2011	206	9	3	1	13	219	7	1	4	61	73	61	82	216	435	
I Trim 2012	207	11	3	1	16	223	4	2	4	57	67	61	85	212	435	
II Trim 2012	210	11	4	2	16	226	7	1	4	52	64	61	85	209	435	
III Trim 2012	205	11	4	4	19	224	10	1	4	54	68	61	83	211	435	
Var. % annua	-3,4	62,2	98,9	171,1	87,1	0,8	56,5	-58,0	-5,2	-9,2	-4,4	0,6	2,3	-0,4	0,2	
	FEMMINE															
III Trim 2011	160	4	5	2	11	171	9	1	11	102	123	57	117	297	468	
IV Trim 2011	160	7	5	4	16	176	5	1	11	100	118	57	117	292	468	
I Trim 2012	150	9	8	6	23	173	9	1	10	99	119	57	119	295	469	
II Trim 2012	160	10	7	4	21	181	9	2	11	90	112	57	118	288	469	
III Trim 2012	161	8	6	2	16	177	11	3	14	90	118	57	118	293	469	
Var. % annua	0,2	103,9	24,0	-3,8	48,9	3,3	21,4	452,5	22,2	-12,4	-4,6	0,8	0,6	-1,5	0,3	
	MASCHI E FEMMINE															
III Trim 2011	372	11	7	4	21	393	15	2	16	161	194	117	198	509	903	
IV Trim 2011	366	16	8	5	29	395	12	2	16	161	191	117	200	508	903	
I Trim 2012	357	21	11	7	39	396	14	3	14	156	186	118	203	507	904	
II Trim 2012	370	20	11	6	37	407	16	3	15	142	176	118	203	497	904	
III Trim 2012	365	19	10	6	35	401	21	4	18	143	186	118	201	504	905	
Var. % annua	-1,8	78,1	47,4	73,9	67,6	1,9	35,7	71,7	15,0	-11,2	-4,5	0,7	1,3	-1,0	0,2	
	Presenza femminile															
III Trim 2012	44,0	43,7	57,8	30,7	45,3	44,1	53,1	81,7	78,2	62,6	63,5	48,5	58,7	58,1	51,9	
Var. annua	0,9	5,5	-10,9	-24,8	-5,7	0,6	-6,2	56,3	4,7	-0,8	15,1	48,5	58,7	-0,3	51,9	
III Trim 2012	UMBRIA			CENTRO			NORD			SUD E ISOLE			ITALIA			
	Occupati	P.in cerca di occ.	NFL 15- 64 anni	Occupati	P.in cerca di occ.	NFL 15- 64 anni	Occupati	P.in cerca di occ.	NFL 15- 64 anni	Occupati	P.in cerca di occ.	NFL 15- 64 anni	Occupati	P.in cerca di occ.	NFL 15- 64 anni	
	Var. % annua															
Maschi	-3,4	87,1	-4,4	-0,5	25,6	-2,7	-0,7	32,6	-2,2	-2,2	36,1	-4,0	-1,1	33,0	-3,1	
Femmine	0,2	48,9	-4,6	0,7	21,0	-3,7	1,5	38,9	-5,4	3,0	21,0	-3,9	1,6	27,9	-4,4	
Totale	-1,8	67,6	-4,5	0,0	23,3	-3,3	0,2	35,8	-4,2	-0,4	31,8	-4,0	0,0	30,6	-4,0	
	Presenza femminile															
III Trim 2012	44,0	45,3	63,5	42,8	50,7	64,0	43,0	51,7	63,4	35,9	26,3	65,3	41,0	47,1	64,3	
UMBRIA	III Trim 2011			IV Trim 2011			I Trim 2012			II Trim 2012			III Trim 2012			
	T.occupa z. (15-64)	T.disocc upaz.	T.inattivit à (15-64)	T.occupa z. (15-64)	T.disocc upaz.	T.inattivit à (15-64)	T.occupa z. (15-64)	T.disocc upaz.	T.inattivit à (15-64)	T.occupa z. (15-64)	T.disocc upaz.	T.inattivit à (15-64)	T.occupa z. (15-64)	T.disocc upaz.	T.inattivit à (15-64)	
	Maschi	71,6	4,6	24,8	69,7	6,0	25,7	71,0	7,1	23,5	72,0	7,1	22,4	69,5	8,6	23,8
Femmine	54,1	6,3	42,2	54,3	9,0	40,3	51,2	13,3	40,9	54,3	11,7	38,5	54,2	9,1	40,3	
Totale	62,8	5,4	33,6	61,9	7,3	33,1	61,0	9,8	32,3	63,0	9,1	30,5	61,8	8,8	32,1	
GAP DI GENERE	-17,4	1,6	17,4	-15,4	3,1	14,6	-19,7	6,1	17,4	-17,7	4,5	16,2	-15,3	0,4	16,5	
III Trim 2012	UMBRIA			CENTRO			NORD			SUD E ISOLE			ITALIA			
	T.occupa z. (15-64)	T.disocc upaz.	T.inattivit à (15-64)	T.occupa z. (15-64)	T.disocc upaz.	T.inattivit à (15-64)	T.occupa z. (15-64)	T.disocc upaz.	T.inattivit à (15-64)	T.occupa z. (15-64)	T.disocc upaz.	T.inattivit à (15-64)	T.occupa z. (15-64)	T.disocc upaz.	T.inattivit à (15-64)	
	Maschi	69,5	8,6	23,8	69,9	7,7	24,1	73,4	5,9	21,9	56,8	14,2	33,6	67,0	8,8	26,4
Femmine	54,2	9,1	40,3	52,1	10,2	42,0	56,7	8,1	38,2	31,4	17,7	61,7	46,9	11,0	47,3	
Totale	61,8	8,8	32,1	60,9	8,8	33,2	65,1	6,8	30,0	44,0	15,5	47,8	56,9	9,8	36,9	
GAP DI GENERE	-15,3	0,4	16,5	-17,9	2,6	17,8	-16,7	2,3	16,3	-25,4	3,5	28,1	-20,1	2,2	20,9	
	Var. annua															
Maschi	-2,1	4,0	-1,0	-0,6	1,5	-0,6	-0,7	1,4	-0,5	-1,3	3,6	-1,3	-0,8	2,1	-0,8	
Femmine	0,1	2,8	-1,9	0,5	1,6	-1,5	0,8	2,1	-2,2	1,0	2,4	-2,3	0,8	2,1	-2,1	
Totale	-1,0	3,5	-1,5	0,0	1,5	-1,1	0,0	1,7	-1,3	-0,1	3,2	-1,8	0,0	2,1	-1,4	
UMBRIA	III Trim 2011			IV Trim 2011			I Trim 2012			II Trim 2012			III Trim 2012			
	Maschi	Femmine	Totale	Maschi	Femmine	Totale	Maschi	Femmine	Totale	Maschi	Femmine	Totale	Maschi	Femmine	Totale	
	Dis.All	16	20	36	20	21	41	20	32	53	23	31	53	29	27	56
T.Dis. All.	7,2	11,0	8,9	8,8	11,6	10,1	8,9	17,7	12,8	9,7	16,0	12,6	12,4	14,4	13,3	
Area Disp. Lav	21	31	52	24	32	57	24	42	67	27	41	68	33	41	74	
% Disp. Lav.	8,9	16,3	12,2	10,6	16,8	13,4	10,5	21,9	15,7	11,3	20,6	15,6	13,8	20,3	16,8	
III Trim 2012	UMBRIA			CENTRO			NORD			SUD E ISOLE			ITALIA			
	Maschi	Femmine	Totale	Maschi	Femmine	Totale	Maschi	Femmine	Totale	Maschi	Femmine	Totale	Maschi	Femmine	Totale	
	T.disocup.all.	12,4	14,4	13,3	10,7	15,0	12,6	7,8	11,6	9,5	22,7	68,4	26,6	13,3	18,4	15,5
% Disp. lavoro	13,8	20,3	16,8	12,7	19,7	15,8	9,0	14,8	11,6	26,7	70,8	33,4	15,7	24,5	19,6	
	Var. annua															
T.disocup.all.	5,2	3,4	4,4	1,7	1,2	1,5	1,7	2,2	1,9	2,4	-1,0	2,0	1,9	1,8	1,9	
% Disp. lavoro	5,0	4,0	4,6	1,4	1,5	1,5	1,5	2,0	1,8	1,7	-1,0	1,3	1,5	1,4	1,5	

I dati ISTAT relativi al terzo trimestre del 2012 mostrano, contrariamente a quelli del secondo, una pesante contrazione dell'occupazione umbra, portando il bilancio occupazionale dei primi 9 mesi del 2012 a 4.000 unità al di sotto dell'analogo periodo del 2011; contemporaneamente la disoccupazione fa registrare una crescita ancor più marcata di quella dei primi due trimestri, confermando i pesanti effetti della crisi economica sul mercato del lavoro della nostra regione.

Ricordando la dovuta prudenza necessaria nell'utilizzo delle stime trimestrali ISTAT, in particolare per una regione piccola come l'Umbria, da tali dati emerge che:

Rispetto al terzo trimestre del 2011, l'occupazione umbra è calata di 7.000 unità (-1,8%) portandosi a quota 365.000, quando invece a livello nazionale e di regioni centrali si registra una sostanziale stabilità e nel Nord del Paese una lieve crescita (+0,2%).

Il tasso di occupazione umbro è così sceso di un punto attestandosi al 61,8%, un valore di oltre 2 punti più contenuto di quello che si registrava nel terzo trimestre del 2008 ma che continua a superare quello medio del Centro (60,9%) e che accusa un gap di oltre 3 punti da quello del Nord (65,1%) entrambi invariati rispetto al 2011.

La flessione ha riguardato sia l'occupazione autonoma (93.000, -3.000) che quella alle dipendenze (272.000, -4.000). Essa è stata prodotta dai servizi (241.000, -10.000) ed in minor misura dall'agricoltura (11.000, -1.000); di contro è aumentata l'occupazione industriale (113.000, +4.000) a seguito della crescita nelle costruzioni (31.000, +5.000). Il dato attuale delle costruzioni, tuttavia, risulta più contenuto di quello dei due precedenti trimestri del 2012 e l'importante crescita annua è, molto probabilmente, conseguenza del dato particolarmente contenuto del terzo trimestre 2011. In lieve flessione, invece, l'occupazione del settore manifatturiero (82.000, -1.000) che più di altri ha risentito della crisi ed il cui livello occupazionale resta ancora di ben 7.000 unità al di sotto di quello che si registrava nel 2008.

III Trim 2012	Occupati						Tasso di occupazione 15-64 anni						T. Femmi niliz.	Gap di genere
	Maschi		Femmine		Totale		Maschi		Femmine		Totale			
	v.a.	Var. % annua	v.a.	Var. % annua	v.a.	Var. % annua	v.%	Var. annua	v.%	Var. annua	v.%	Var. annua		
Piemonte	1.028	-0,9	808	0,9	1.836	-0,1	70,6	-0,5	56,3	0,6	63,4	0,0	44,0	-14,4
Valled'Aosta	32	0,4	26	4,6	58	2,2	73,4	0,6	62,3	2,4	67,9	1,5	45,1	-11,1
Liguria	363	-0,4	276	-0,6	639	-0,5	73,0	-1,0	56,2	1,7	64,7	0,3	43,1	-16,8
Lombardia	2.448	-1,2	1.829	3,6	4.277	0,8	71,4	-0,8	53,7	-0,3	62,5	-0,5	42,8	-17,8
TrentinoA.A.	271	1,5	211	2,6	483	2,0	77,2	0,3	62,0	1,0	69,7	0,7	43,8	-15,2
Veneto	1.267	0,0	872	-1,0	2.139	-0,4	75,9	0,0	54,1	-0,4	65,1	-0,2	40,8	-21,8
FriuliV. Giulia	289	-0,3	222	0,2	511	-0,1	71,9	-0,1	56,6	0,1	64,3	0,0	43,5	-15,3
EmiliaRomagna	1.101	-1,0	881	0,9	1.982	-0,2	74,6	-1,4	61,2	0,5	67,9	-0,5	44,4	-13,5
Toscana	894	0,4	681	1,2	1.575	0,7	73,4	0,3	55,7	0,8	64,5	0,6	43,2	-17,7
Umbria	205	-3,4	161	0,2	365	-1,8	69,5	-2,1	54,2	0,1	61,8	-1,0	44,0	-15,3
Marche	374	2,5	278	-0,9	652	1,0	71,4	1,3	54,6	0,1	62,9	0,7	42,6	-16,8
Lazio	1.281	-1,4	945	0,9	2.227	-0,4	67,4	-1,3	48,8	0,5	57,9	-0,4	42,4	-18,6
Abruzzo	308	-0,3	200	-0,4	508	-0,3	69,0	0,1	44,9	-0,6	56,9	-0,3	39,4	-24,1
Molise	68	-0,7	42	0,3	110	-0,3	64,1	-0,4	40,4	0,0	52,3	-0,2	38,4	-23,7
Campania	1.043	-3,8	541	10,9	1.584	0,8	53,1	-1,9	27,0	2,7	39,9	0,4	34,2	-26,1
Puglia	826	1,4	432	2,5	1.258	1,8	60,4	0,7	31,4	1,0	45,7	0,9	34,4	-29,0
Basilicata	119	-0,9	69	3,2	188	0,6	59,8	-1,3	35,2	1,3	47,6	0,0	36,6	-24,6
Calabria	356	-5,4	216	-0,6	572	-3,7	52,6	-3,2	31,9	0,1	42,1	-1,6	37,8	-20,7
Sicilia	908	-2,3	477	-0,3	1.385	-1,6	54,5	-1,3	27,9	0,0	41,0	-0,6	34,5	-26,6
Sardegna	353	-4,2	248	0,8	602	-2,2	61,2	-2,3	43,7	0,7	52,5	-0,8	41,3	-17,5
ITALIA	13.535	-1,1	9.416	1,6	22.951	0,0	67,0	-0,8	46,9	0,8	56,9	0,0	41,0	-20,1
NORD	6.800	-0,7	5.125	1,5	11.924	0,2	73,4	-0,7	56,7	0,8	65,1	0,0	43,0	-16,7
Nord-ovest	3.871	-1,0	2.938	2,4	6.810	0,4	72,2	-0,8	56,0	1,2	64,2	0,2	43,1	-16,2
Nord-est	2.928	-0,3	2.186	0,2	5.115	-0,1	75,1	-0,5	57,7	0,1	66,5	-0,2	42,7	-17,4
CENTRO	2.754	-0,5	2.065	0,7	4.819	0,0	69,9	-0,6	52,1	0,5	60,9	0,0	42,8	-17,9
MEZZOGIORNO	3.981	-2,2	2.227	3,0	6.208	-0,4	56,8	-1,3	31,4	1,0	44,0	-0,1	35,9	-25,4

III Trim 2012	Persone in cerca di occupazione						Tasso di disoccupazione						T. Femmi niliz.	Gap di genere
	Maschi		Femmine		Totale		Maschi		Femmine		Totale			
	v.a.	Var. % annua	v.a.	Var. % annua	v.a.	Var. % annua	v.%	Var. annua	v.%	Var. annua	v.%	Var. annua		
Piemonte	84	8,9	89	24,8	174	16,5	7,6	0,6	9,9	1,7	8,6	1,1	51,4	2,3
Valled'Aosta	2	31,5	2	-2,1	4	15,8	7,0	1,6	5,7	-0,4	6,4	0,7	39,6	-1,4
Liguria	157	35,9	151	50,0	308	42,5	6,0	1,6	7,6	2,2	6,7	1,9	49,1	1,6
Lombardia	19	-8,1	33	24,1	52	9,8	5,0	-0,4	10,6	1,9	7,5	0,7	63,0	5,6
TrentinoA.A.	12	39,8	14	61,9	25	50,9	4,1	1,1	6,1	2,1	5,0	1,6	53,8	1,9
Veneto	66	40,5	77	41,8	143	41,2	5,0	1,4	8,1	2,3	6,3	1,8	53,8	3,2
FriuliV. Giulia	16	85,7	18	33,6	33	54,0	5,2	2,3	7,4	1,7	6,1	2,1	52,8	2,2
EmiliaRomagna	66	68,9	70	40,1	136	52,8	5,7	2,3	7,4	2,0	6,4	2,1	51,4	1,7
Toscana	55	32,2	69	29,2	124	30,5	5,8	1,3	9,2	1,9	7,3	1,6	55,9	3,5
<b>Umbria</b>	<b>19</b>	<b>87,1</b>	<b>16</b>	<b>48,9</b>	<b>35</b>	<b>67,6</b>	<b>8,6</b>	<b>4,0</b>	<b>9,1</b>	<b>2,8</b>	<b>8,8</b>	<b>3,5</b>	<b>45,3</b>	<b>0,4</b>
Marche	28	41,1	29	10,6	57	24,0	7,1	1,8	9,3	0,9	8,0	1,4	50,1	2,2
Lazio	126	14,6	121	16,5	247	15,5	9,0	1,2	11,4	1,4	10,0	1,3	49,0	2,4
Abruzzo	30	40,7	24	7,3	54	23,7	8,8	2,4	10,6	0,7	9,5	1,7	44,3	1,8
Molise	8	24,1	6	58,1	14	37,4	10,1	1,9	12,9	4,3	11,2	2,8	45,0	2,8
Campania	185	33,8	156	27,1	342	30,7	15,1	3,8	22,4	2,3	17,7	3,5	45,7	7,3
Puglia	122	28,4	80	-7,0	202	11,5	12,8	2,4	15,7	-1,3	13,8	1,1	39,8	2,8
Basilicata	16	13,9	13	32,4	29	21,6	11,7	1,4	15,9	3,0	13,3	2,0	45,1	4,1
Calabria	73	75,5	53	79,2	126	77,1	17,0	7,1	19,8	7,7	18,1	7,4	42,1	2,7
Sicilia	168	35,3	103	20,6	271	29,3	15,7	3,8	17,7	2,6	16,4	3,4	37,9	2,1
Sardegna	58	30,8	45	35,4	103	32,8	14,1	3,4	15,3	3,4	14,6	3,4	43,5	1,1
ITALIA	1.312	33,0	1.169	27,9	2.481	30,6	8,8	2,1	11,0	2,1	9,8	2,1	47,1	2,2
NORD	423	32,6	453	38,9	876	35,8	5,9	1,4	8,1	2,1	6,8	1,7	51,7	2,3
Nord-ovest	263	21,9	275	37,2	538	29,3	6,4	1,1	8,6	2,0	7,3	1,5	51,1	2,2
Nord-est	160	55,0	179	41,6	338	47,6	5,2	1,8	7,5	2,1	6,2	1,9	52,7	2,4
CENTRO	229	25,6	235	21,0	464	23,3	7,7	1,5	10,2	1,6	8,8	1,5	50,7	2,6
MEZZOGIORNO	660	36,1	480	22,2	1.140	29,8	14,2	3,6	17,7	2,4	15,5	3,2	42,1	3,5

III Trim 2012	Non forze di lavoro in età attiva						Tasso di inattività 15-64 anni						T. Femmi niliz.	Gap di genere
	Maschi		Femmine		Totale		Maschi		Femmine		Totale			
	v.a.	Var. % annua	v.a.	Var. % annua	v.a.	Var. % annua	v.%	Var. annua	v.%	Var. annua	v.%	Var. annua		
Piemonte	332	-0,5	533	-4,9	866	-3,3	23,4	0,0	37,5	-1,8	30,5	-0,9	61,6	14,1
Valled'Aosta	9	-9,1	14	-6,1	23	-7,3	20,8	-2,0	33,9	-2,3	27,3	-2,1	61,7	13,2
Liguria	120	3,8	198	-3,2	318	-0,7	22,2	-0,3	39,1	-3,3	32,3	0,0	62,2	16,9
Lombardia	731	-1,0	1.260	-7,7	1.992	-5,3	24,6	1,1	39,8	-1,0	30,6	-1,8	63,3	15,1
TrentinoA.A.	66	-5,8	114	-6,5	181	-6,2	19,4	-1,3	34,0	-2,5	26,6	-1,9	63,3	14,5
Veneto	327	-6,1	659	-2,5	986	-3,7	20,1	-1,2	41,1	-1,0	30,5	-1,1	66,8	21,0
FriuliV. Giulia	94	-7,5	151	-3,7	245	-5,2	24,1	-1,7	38,9	-1,2	31,5	-1,5	61,6	14,9
EmiliaRomagna	295	-2,0	484	-4,6	779	-3,7	20,7	-0,5	33,9	-1,8	27,3	-1,2	62,1	13,2
Toscana	260	-6,4	463	-5,6	723	-5,9	22,0	-1,4	38,5	-2,2	30,3	-1,8	64,1	16,5
<b>Umbria</b>	<b>68</b>	<b>-4,4</b>	<b>118</b>	<b>-4,6</b>	<b>186</b>	<b>-4,5</b>	<b>23,8</b>	<b>-1,0</b>	<b>40,3</b>	<b>-1,9</b>	<b>32,1</b>	<b>-1,5</b>	<b>63,5</b>	<b>16,5</b>
Marche	115	-12,9	199	-3,0	314	-6,8	22,9	-3,0	39,8	-0,7	31,4	-1,9	63,5	16,8
Lazio	482	2,6	863	-2,7	1.344	-0,8	25,9	0,5	44,9	-1,3	35,6	-0,4	64,2	19,1
Abruzzo	106	-8,3	219	0,3	325	-2,6	24,2	-2,1	49,7	0,3	37,0	-0,9	67,5	25,5
Molise	30	-3,9	56	-4,4	85	-4,2	28,6	-1,0	53,6	-2,2	41,0	-1,6	65,1	25,0
Campania	721	-1,6	1.295	-6,5	2.016	-4,8	37,3	-0,5	65,1	-4,4	51,4	-2,5	64,2	27,8
Puglia	408	-8,7	860	-1,4	1.268	-3,9	30,5	-2,8	62,8	-0,6	46,8	-1,7	67,8	32,3
Basilicata	62	0,5	112	-5,3	174	-3,3	32,0	0,3	58,0	-2,9	45,0	-1,3	64,4	26,0
Calabria	242	-4,1	407	-6,0	649	-5,3	36,5	-1,4	60,2	-3,6	48,5	-2,5	62,6	23,7
Sicilia	578	-3,9	1.117	-2,0	1.695	-2,6	35,3	-1,4	66,0	-1,1	50,9	-1,2	65,9	30,7
Sardegna	162	-1,2	273	-6,1	435	-4,4	28,6	-0,2	48,3	-2,8	38,4	-1,5	62,7	19,7
ITALIA	5.208	-3,1	9.395	-4,4	14.603	-4,0	26,4	-0,8	47,3	-2,1	36,9	-1,4	64,3	20,9
NORD	1.975	-2,2	3.414	-5,4	5.389	-4,2	21,9	-0,5	38,2	-2,2	30,0	-1,3	63,4	16,3
Nord-ovest	1.192	-0,5	2.006	-6,5	3.198	-4,3	22,8	-0,1	38,7	-2,6	30,7	-1,4	62,7	15,9
Nord-est	782	-4,7	1.408	-3,7	2.191	-4,1	20,7	-1,0	37,5	-1,5	29,1	-1,2	64,3	16,8
CENTRO	923	-2,7	1.643	-3,7	2.566	-3,3	24,1	-0,6	42,0	-1,5	33,2	-1,1	64,0	17,8
MEZZOGIORNO	2.310	-4,0	4.338	-3,9	6.648	-4,0	33,6	-1,3	61,7	-2,3	47,8	-1,8	65,3	28,1

All'interno dei servizi la contrazione è prodotta principalmente del commercio, alberghi e ristoranti (82.000, - 8.000) il cui livello risulta in linea con quello dei precedenti trimestri del 2012; in calo anche gli altri servizi (159.000, -2.000).

Data la crescita delle forze di lavoro (401.000, +8.000), il numero delle persone in cerca di lavoro è aumentato più di quanto sia calato il numero degli occupati toccando quota 35.000, un livello che supera di ben 14.000 unità quello del terzo trimestre del 2011. Il tasso di disoccupazione è così passato in un anno dal 5,4% all'8,8%, un livello che ora risulta perfettamente in linea con quello medio del Centro (8,8%, +1,6 punti) e che accusa un gap di 2 punti da quello del Nord (6,8%, +1,7 punti). La crescita risulta particolarmente rilevante nel caso di ex occupati in cerca di lavoro (19.000, +6.000); risulta comunque in crescita sia il numero di ex inattivi (10.000, +3.000) sia quello di coloro che sono alla ricerca di un primo impiego (6.000, +2.000). E' sensibilmente diminuito il numero di non forze (504.000, - 5.00

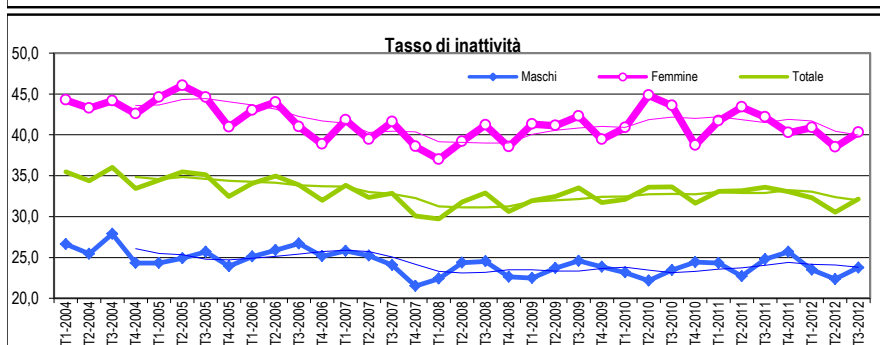
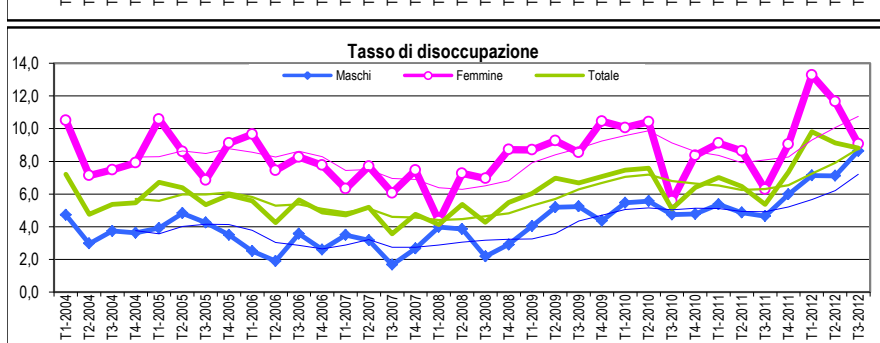
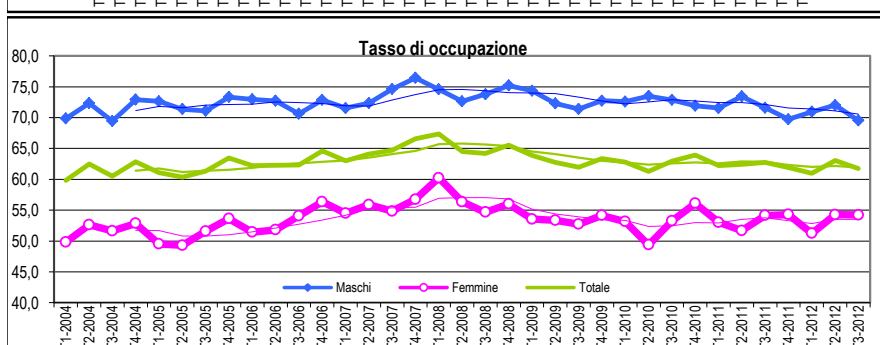
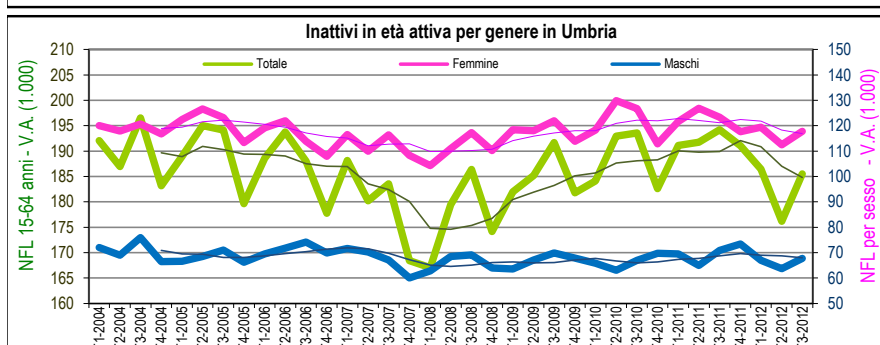
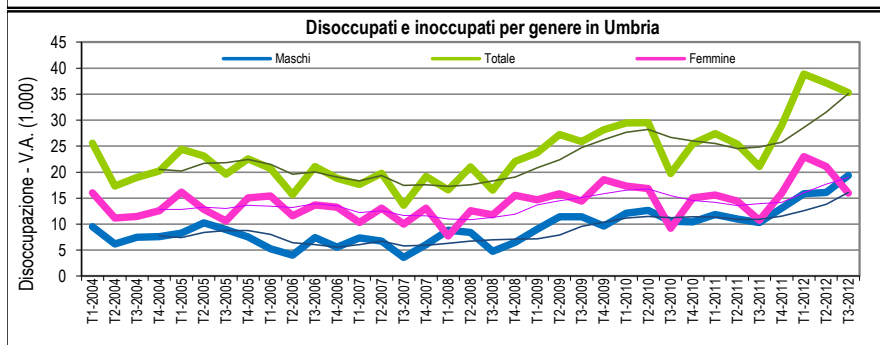
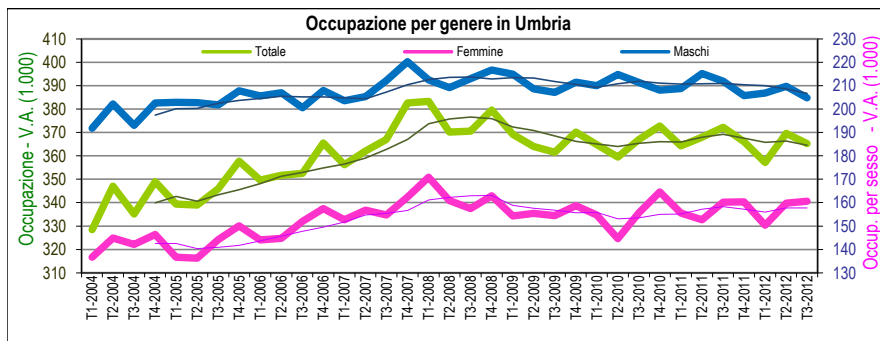

Pertanto, il numero dei disoccupati secondo la definizione allargata (56.000) e quello dei disponibili al lavoro (74.000) hanno registrato delle crescite ancor più marcate di quelle della disoccupazione "Eurostat" (rispettivamente +20.000 e +24.000) così come i corrispondenti indicatori (dall'8,9% al 13,3% il tasso di disoccupazione allargato e dal 12,2% al 16,8% l'incidenza dei disponibili) che ora risultano superiori alla media del Centro (12,6% e 15,8%) e ben distanti da quella del Nord (9,5% e 11,6%).

La forte flessione occupazionale ha riguardato unicamente l'occupazione maschile (205.000, -7.000), analogamente a quanto accaduto a livello nazionale e ripartizionale e così come era già successo nei precedenti due trimestri del 2012. In lieve crescita, invece, l'occupazione femminile (161.000, +1.000), che, dopo una flessione pesante nel primo biennio di crisi nel 2011 e nel 2012 è meno colpita di quella maschile. Tuttavia la crescita dell'occupazione femminile (+0,2%) risulta molto più contenuta di quella nazionale (+1,6%) e del Centro Nord (+0,7% e +1,5%); al contrario, la flessione dell'occupazione maschile (-3,4%) risulta più marcata (rispettivamente -1,1%, -0,5% e -0,7%). Il tasso di occupazione femminile è rimasto sostanzialmente invariato al 54,2% superando di oltre 2 punti quello medio del Centro (52,1%, +0,5 punti) ed accusando una distanza di 2,5 punti da quello del Nord (56,7%, +0,8 punti). Il tasso maschile è sceso dal 71,6% al 69,5% ed ora risulta di 4 decimi più contenuto di quello medio del Centro (69,9%, -0,6 punti) accusando un gap di quasi 4 punti da quello del Nord del Paese (73,4%, -0,7 punti).

Per gli uomini a calare è sia la componente alle dipendenze (141.000, -3.000), sia quella autonoma (64.000, -4.000), per le donne lieve flessione della componente alle dipendenze (131.000, -1.000) è stata più che compensata dalla crescita di quella autonoma (30.000, +2.000).

La lieve crescita dell'occupazione femminile si è verificata nel settore manifatturiero (23.000, +1.000), settore che ha invece visto calare di 2.000 unità l'occupazione maschile (59.000, -2.000). La forte contrazione dell'occupazione maschile è avvenuta nel terziario (108.000, -10.000), sia nelle attività commerciali e di alloggio e ristorazione (39.000, -6.000) sia in quelle di servizio (69.000, -4.000); stabile l'occupazione terziaria femminile in quanto la flessione nel commercio (43.000, -2.000) è stata compensata dalla crescita degli altri servizi (90.000, +2.000). Per entrambi i sessi risulta in flessione l'occupazione agricola (-1.000). In crescita per gli uomini l'occupazione delle costruzioni (30.000, +5.000) il cui livello nel terzo trimestre 2011 aveva toccato il minimo degli ultimi anni.

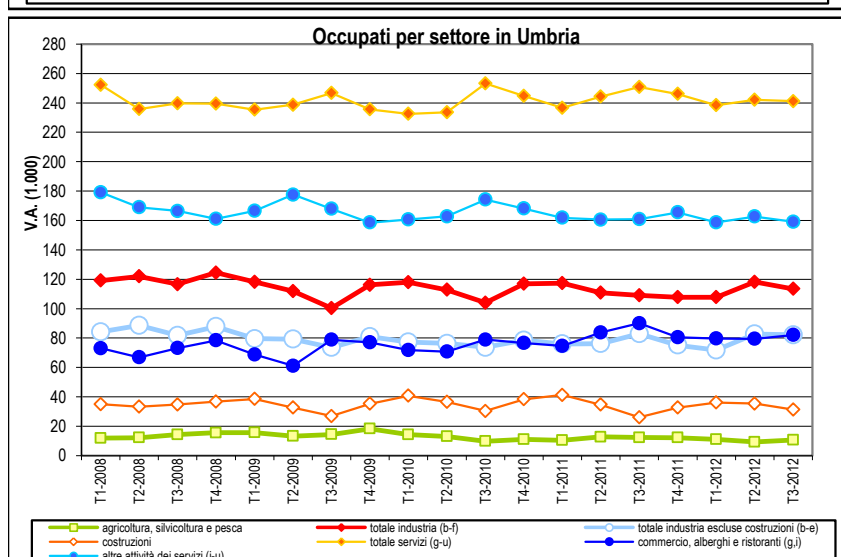
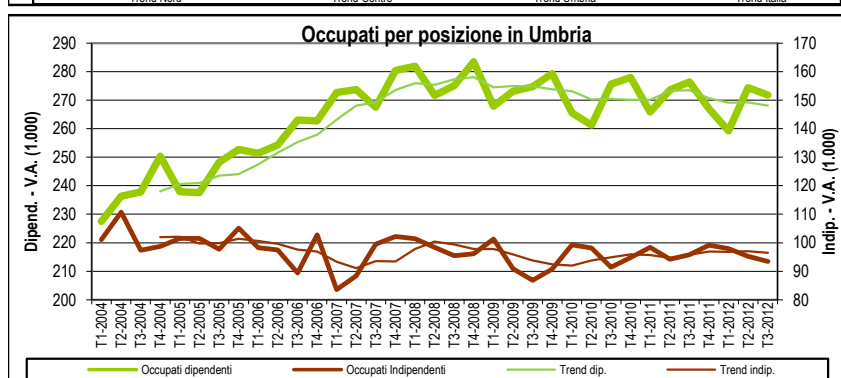
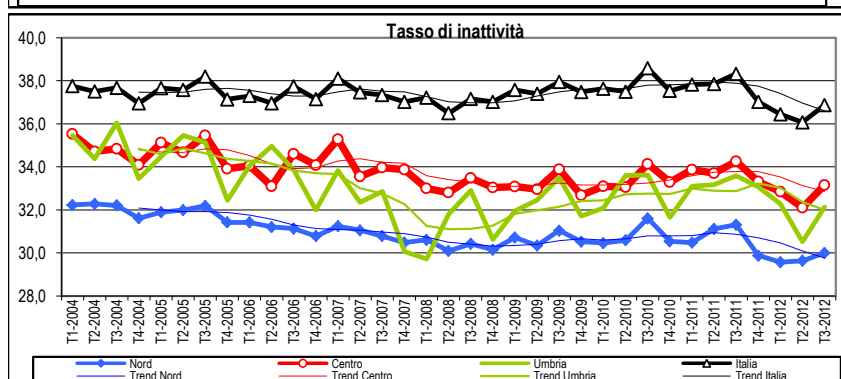
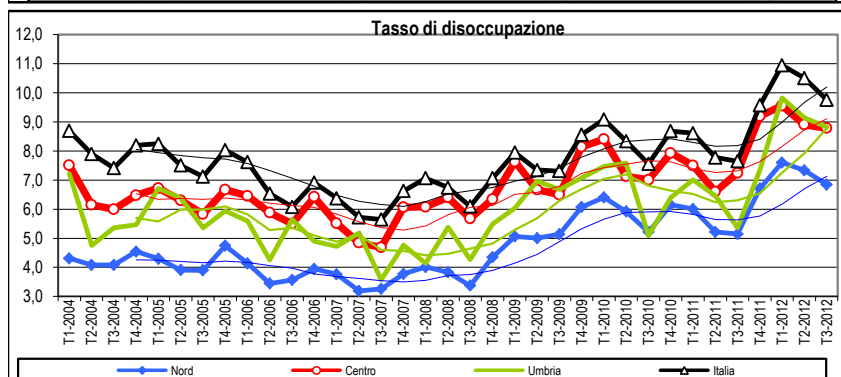
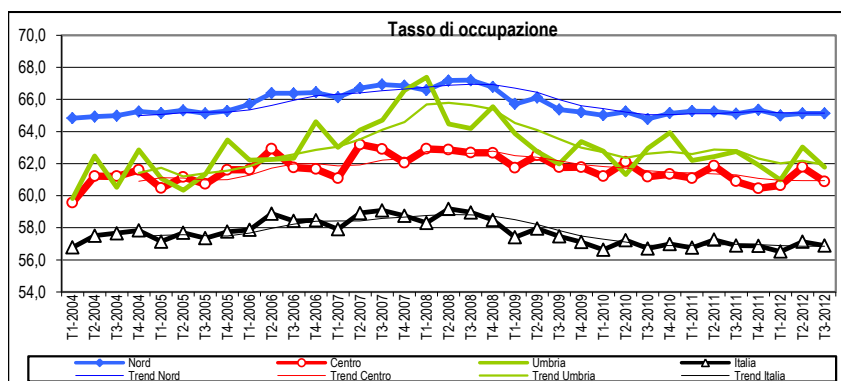

Alla flessione occupazionale per gli uomini è seguita una crescita della disoccupazione ancor più rilevante (19.000, +9.000), che ha riguardato sia gli ex occupati (11.000, +4.000) sia gli ex inattivi (4.000, +2.000) sia chi è alla ricerca di un primo impiego (4.000, +2.000). In crescita anche la disoccupazione femminile (16.000, +5.000), prodotta, principalmente, dalla componente ex occupata (8.000, +4.000). A seguito di ciò la disoccupazione umbra ha perso la caratteristica di essere principalmente femminile in quanto ora sono gli uomini ad essere maggioritari (54,7%). Anche la differenza di genere nel tasso di disoccupazione si è fortemente ridotta: il tasso maschile infatti è aumentato di ben 4 punti portandosi all'8,6%, un valore che non veniva più raggiunto dalla metà degli anni '90 e che è di soli 5 decimi più contenuto di quello femminile (9,1%), quest'ultimo aumentato di 2,8 punti. Si noti che ora è il livello della disoccupazione maschile a superare la media delle regioni centrali (7,7%) – oltre che ovviamente quella del Nord (5,9%) - mentre quello femminile risulta intermedio tra il Nord (8,1%) e il Centro (10,2%) del Paese.

Le non forze di lavoro in età attiva sono calate sia per le donne (118.000, -5.000) sia per gli uomini (68.000, -3.000). Il tasso di inattività femminile è sceso di quasi 2 punti al 40,3%, un valore intermedio tra quello del Nord (38,2%) e quello del Centro (42%); il tasso maschile si è attestato al 23,8%, un punto in meno dell'anno precedente, e risulta di 3 decimi più contenuto della media del Centro (24,1%) a circa 2 punti da quella del Nord (21,9%).

Per entrambi i sessi la flessione delle non forze di lavoro si deve alla componente non disponibile al lavoro, resa meno evidente dalla crescita marcata di chi cerca lavoro non attivamente, in particolare nel caso degli uomini, e di chi è comunque disposto a lavorare (in questo caso per le donne). La crescita della disoccupazione allargata risulta più marcata per gli uomini (29.000, +13.000) che ora prevalgono sulle donne (27.000, +7.000); la crescita della numerosità dell'area della disponibilità al lavoro, invece, è stata di 10.000 unità per entrambi i sessi e pertanto sono ancora le donne le più numerose (41.000 a fronte di 33.000). Per entrambi i sessi la crescita di questi due ulteriori indicatori risulta più marcata di quella del dato Eurostat: per gli uomini, infatti, il tasso di disoccupazione allargato ha raggiunto il 12,4% (+5,2 punti) e quello relativo all'area della disponibilità il 13,8% (+5 punti), valori entrambi superiori alla media della ripartizione di appartenenza (10,7% e 12,7%) e distanti dalla realtà del Nord (7,8% e 9%); per le donne i valori raggiunti sono rispettivamente 14,4% (+3,4 punti) e 20,3% (+4 punti) più contenuto il primo e superiore il secondo alla media del (15% e 19,7%) ed anch'essi distanti da quella del Nord (11,6% e 14,8%).

	AGRICOLTURA			INDUSTRIA									SERVIZI									TOTALE		
				TOTALE			Ind. in S.S.			di cui Costruzioni			TOTALE			di cui Commercio, alberghi e ristoranti			Altri servizi					
	Dip.	Indip	Tot.	Dip.	Indip	Tot.	Dip.	Indip	Tot.	Dip.	Indip	Tot.	Dip.	Indip	Tot.	Dip.	Indip	Tot.	Dip.	Indip	Tot.	Dip.	Indip	Tot.
	MASCHI																							
III Trim 2011	4	4	8	67	19	86	52	9	61	15	10	25	74	44	118	22	23	45	52	21	73	144	68	212
IV Trim 2011	4	5	8	71	14	86	49	6	55	22	9	30	66	46	112	20	22	42	46	23	70	141	65	206
I Trim 2012	3	5	8	70	18	88	45	9	54	24	9	34	70	41	111	23	20	43	47	21	68	142	65	207
II Trim 2012	3	3	7	70	23	93	48	10	59	21	13	34	71	39	110	20	18	39	51	21	71	144	66	210
III Trim 2012	4	3	7	69	20	89	52	7	59	17	13	30	68	40	108	21	18	39	47	22	69	141	64	205
	FEMMINE																							
III Trim 2011	2	2	4	21	2	23	20	2	22	1	0	1	109	24	133	33	12	45	76	12	88	132	28	160
IV Trim 2011	2	2	4	20	2	22	18	2	20	2	1	2	105	30	135	27	12	39	78	18	96	126	34	160
I Trim 2012	1	2	3	18	3	20	16	2	18	2	1	2	99	29	127	28	9	37	71	20	91	117	33	150
II Trim 2012	1	1	2	23	3	26	21	3	24	1	0	2	106	26	132	30	10	41	76	15	91	130	30	160
III Trim 2012	2	1	3	21	3	24	21	2	23	1	0	1	107	26	133	30	13	43	77	13	90	131	30	161
	MASCHI E FEMMINE																							
III Trim 2011	6	6	12	88	21	109	72	11	83	16	10	26	182	68	251	55	35	90	128	33	161	276	96	372
IV Trim 2011	5	7	12	91	17	108	68	8	75	24	9	33	171	75	246	47	34	81	124	41	165	267	99	366
I Trim 2012	4	7	11	87	21	108	61	10	72	26	10	36	168	70	238	50	29	80	118	41	159	259	98	357
II Trim 2012	5	5	9	92	26	118	70	13	83	22	13	35	177	65	242	51	29	80	126	36	163	274	95	370
III Trim 2012	7	4	11	90	23	113	73	10	82	18	14	31	175	66	241	51	31	82	124	35	159	272	93	365
	Variazione % annua																							
Maschi	3,4	-23,7	-10,0	3,4	5,1	3,8	-0,5	-21,6	-3,7	17,5	28,5	22,1	-7,8	-8,9	-8,2	-2,7	-21,9	-12,6	-10,0	5,5	-5,5	-2,3	-5,8	-3,4
Femmine	24,4	-55,4	-19,1	0,4	72,6	5,4	3,2	55,1	6,9	-48,7	--	-24,5	-1,6	7,3	0,0	-10,2	8,9	-5,0	2,1	5,6	2,6	-0,9	5,7	0,2
Totale	10,2	-35,5	-13,2	2,7	10,1	4,1	0,5	-10,3	-0,9	12,7	31,1	20,1	-4,1	-3,2	-3,9	-7,2	-11,3	-8,8	-2,8	5,5	-1,1	-1,6	-2,4	-1,8
	Composizione per settore																							
	MASCHI																							
III Trim 2011	2,8	5,8	3,8	46,2	28,8	40,6	36,1	13,5	28,9	10,1	15,3	11,8	51,1	65,4	55,6	15,1	34,3	21,2	35,9	31,1	34,4	100	100	100
III Trim 2012	3,0	4,7	3,5	48,9	32,1	43,6	36,7	11,2	28,8	12,1	20,9	14,9	48,2	63,2	52,9	15,1	28,4	19,2	33,1	34,8	33,6	100	100	100
	FEMMINE																							
III Trim 2011	1,5	8,3	2,7	16,1	5,6	14,3	15,3	5,6	13,6	0,9	0,0	0,7	82,4	86,1	83,0	24,9	43,3	28,1	57,5	42,7	54,9	100	100	100
III Trim 2012	1,9	3,5	2,2	16,4	9,2	15,0	15,9	8,2	14,5	0,4	0,9	0,5	81,8	87,3	82,8	22,6	44,6	26,6	59,2	42,7	56,2	100	100	100
	MASCHI E FEMMINE																							
III Trim 2011	2,2	6,6	3,3	31,8	22,0	29,3	26,1	11,2	22,3	5,7	10,8	7,0	66,0	71,4	67,4	19,8	36,9	24,2	46,2	34,5	43,2	100	100	100
III Trim 2012	2,4	4,3	2,9	33,2	24,8	31,1	26,7	10,3	22,5	6,5	14,6	8,6	64,4	70,9	66,0	18,7	33,6	22,5	45,7	37,3	43,5	100	100	100
	Composizione per posizione																							
	MASCHI																							
III Trim 2011	50,6	49,4	100	77,4	22,6	100	85,1	14,9	100	58,4	41,6	100	62,5	37,5	100	48,5	51,5	100	71,1	28,9	100	68,1	31,9	100
III Trim 2012	58,1	41,9	100	77,1	22,9	100	87,9	12,1	100	56,2	43,8	100	62,8	37,2	100	54,0	46,0	100	67,8	32,2	100	68,9	31,1	100
	FEMMINE																							
III Trim 2011	45,4	54,6	100	93,1	6,9	100	92,7	7,3	100	100,0	0,0	100	81,8	18,2	100	73,0	27,0	100	86,3	13,7	100	82,5	17,5	100
III Trim 2012	69,9	30,1	100	88,7	11,3	100	89,5	10,5	100	68,0	32,0	100	80,5	19,5	100	69,0	31,0	100	85,9	14,1	100	81,5	18,5	100
	MASCHI E FEMMINE																							
III Trim 2011	48,8	51,2	100	80,7	19,3	100	87,1	12,9	100	60,2	39,8	100	72,7	27,3	100	60,7	39,3	100	79,5	20,5	100	74,3	25,7	100
III Trim 2012	61,9	38,1	100	79,6	20,4	100	88,3	11,7	100	56,5	43,5	100	72,5	27,5	100	61,8	38,2	100	78,1	21,9	100	74,4	25,6	100
	Tasso di Femminilizzazione																							
III Trim 2011	32,6	37,3	35,0	24,2	7,5	21,0	27,9	14,8	26,2	7,3	0,0	4,4	59,6	35,4	53,0	60,1	34,4	50,0	59,4	36,3	54,7	47,8	29,4	43,0
III Trim 2012	36,8	25,8	32,6	23,7	11,7	21,3	28,7	25,5	28,3	3,3	2,0	2,7	61,2	39,2	55,1	58,2	42,3	52,1	62,4	36,4	56,7	48,1	31,8	44,0

	AGRICOLTURA			INDUSTRIA									SERVIZI									TOTALE		
				TOTALE			Ind. in S.S.			di cui Costruzioni			TOTALE			di cui Commercio, alberghi e ristoranti			Altri servizi					
	Dip.	Indip	Tot.	Dip.	Indip	Tot.	Dip.	Indip	Tot.	Dip.	Indip	Tot.	Dip.	Indip	Tot.	Dip.	Indip	Tot.	Dip.	Indip	Tot.	Dip.	Indip	Tot.
III Trim 2012	Variazione annua																							
Umbria	10,2	-35,5	-13,2	2,7	10,1	4,1	0,5	-10,3	-0,9	12,7	31,1	20,1	-4,1	-3,2	-3,9	-7,2	-11,3	-8,8	-2,8	5,5	-1,1	-1,6	-2,4	-1,8
Centro	11,0	-24,4	-10,7	-4,0	7,7	-1,5	-0,5	-2,1	-0,8	-12,8	16,0	-2,9	0,3	2,9	0,9	1,4	1,2	1,4	0,0	4,0	0,8	-0,6	2,0	0,0
Nord	-0,4	-6,6	-4,4	-2,1	-5,8	-2,8	-1,3	-9,1	-2,2	-6,3	-2,6	-4,8	1,6	3,3	2,0	8,1	2,5	6,2	-0,6	3,9	0,3	0,2	0,2	0,2
Nord	0,0	-6,6	-2,2	-4,0	-6,0	-4,5	-2,2	5,7	-1,0	-7,3	-13,8	-9,6	0,6	2,2	1,0	7,3	-1,5	3,4	-1,6	6,3	-0,1	-0,5	-0,2	-0,4
Italia	1,1	-9,8	-4,3	-2,8	-3,3	-2,9	-1,3	-4,6	-1,8	-8,1	-2,2	-5,8	1,0	2,9	1,5	6,4	0,8	4,3	-0,8	4,6	0,3	-0,1	0,5	0,0
	Composizione per settore																							
Umbria	2,4	4,3	2,9	33,2	24,8	31,1	26,7	10,3	22,5	6,5	14,6	8,6	64,4	70,9	66,0	18,7	33,6	22,5	45,7	37,3	43,5	100	100	100
Centro	1,6	5,1	2,4	24,0	22,5	23,6	17,9	9,4	15,8	6,1	13,1	7,8	74,4	72,4	73,9	17,8	28,7	20,5	56,6	43,7	53,4	100	100	100
Nord	1,2	6,8	2,5	34,8	24,7	32,4	29,5	11,7	25,3	5,4	12,9	7,2	64,0	68,5	65,1	17,2	28,1	19,8	46,8	40,5	45,3	100	100	100
Nord	6,5	8,5	7,0	21,9	18,3	20,9	14,7	8,2	12,9	7,2	10,1	8,0	71,6	73,2	72,0	18,5	37,0	23,5	53,1	36,2	48,5	100	100	100
Italia	2,7	6,9	3,7	29,2	22,3	27,5	23,2	10,2	20,0	6,0	12,1	7,5	68,2	70,7	68,8	17,7	30,8	20,9	50,5	39,9	47,9	100	100	100
	Composizione per posizione																							
Umbria	61,9	38,1	100	79,6	20,4	100	88,3	11,7	100	56,5	43,5	100	72,5	27,5	100	61,8	38,2	100	78,1	21,9	100	74,4	25,6	100
Centro	48,2	51,8	100	76,7	23,3	100	85,4	14,6	100	58,9	41,1	100	76,0	24,0	100	65,6	34,4	100	79,9	20,1	100	75,5	24,5	100
Nord	36,1	63,9	100	82,1	17,9	100	89,1	10,9	100	57,4	42,6	100	75,2	24,8	100	66,7	33,3	100	79,0	21,0	100	76,5	23,5	100
Nord	67,4	32,6	100	76,3	23,7	100	82,8	17,2	100	66,0	34,0	100	72,5	27,5	100	57,5	42,5	100	79,8	20,2	100	72,9	27,1	100
Italia	53,8	46,2	100	79,9	20,1	100	87,4	12,6	100	60,2	39,8	100	74,6	25,4	100	63,7	36,3	100	79,4	20,6	100	75,3	24,7	100
	Tasso di Femminilizzazione																							
Umbria	36,8	25,8	32,6	23,7	11,7	21,3	28,7	25,5	28,3	3,3	2,0	2,7	61,2	39,2	55,1	58,2	42,3	52,1	62,4	36,4	56,7	48,1	31,8	44,0
Centro	22,8	32,1	27,6	22,0	9,8	19,1	26,1	20,4	25,3	9,8	2,2	6,7	55,6	36,0	50,9	51,1	32,7	44,8	57,1	38,2	53,3	47,0	29,9	42,8
Nord	24,8	26,3	25,7	22,5	12,8	23,4	28,4	22,1	27,8	10,9	4,3	8,1	58,2	38,8	53,4	52,8	36,8	47,5	60,2	40,2	56,0	46,5	31,5	43,0
Nord	35,9	21,4	31,2	14,4	10,4	13,5	18,6	17,8	18,5	5,8	4,4	5,3	46,4	33,4	42,8	44,5	28,9	37,8	47,1	38,0	45,3	38,7	28,2	35,9
Italia	31,7	25,4	28,8	22,9	11,6	20,6	26,4	20,7	25,7	9,0	3,9	7,0	54,4	36,5	49,8	50,2	33,2	44,0	55,8	39,1	52,4	44,6	30,2	41,0

UMBRIA	FORZE DI LAVORO						NON FORZE DI LAVORO								Popolazi one
	Occupati	Per. in cerca di occup.				Totale	Cercano lav. non attivamen te	Cercano lav. ma non disponibi li	Non cercano ma dispon.	Non disponibi li a lavorare	Totale NFL 15- 64	NFL <15	NFL >64 anni	Totale	
		ex- occupati	ex- inattivi	senza esperienz a di lavoro	Totale										
	MASCHI														
Media IV Trim 2010-III Trim 2011	211	7	2	2	11	222	4	2	4	60	69	60	83	212	434
Media IV Trim 2011-III Trim 2012	207	11	4	2	16	223	7	1	4	56	68	61	84	212	435
Var. %	-2,0	56,3	54,6	7,7	47,6	0,4	74,7	-30,9	18,7	-6,5	-1,1	0,7	0,6	0,1	0,3
	FEMMINE														
Media IV Trim 2010-III Trim 2011	158	6	5	3	14	172	8	1	10	102	121	57	117	295	467
Media IV Trim 2011-III Trim 2012	158	8	7	4	19	177	9	2	11	95	117	57	118	292	469
Var. %	-0,3	53,4	29,2	18,8	36,3	2,7	9,7	32,7	14,6	-6,9	-3,6	0,8	0,8	-1,0	0,3
	MASCHI E FEMMINE														
Media IV Trim 2010-III Trim 2011	369	12	7	5	25	394	12	3	14	162	190	117	200	507	901
Media IV Trim 2011-III Trim 2012	365	19	10	6	35	400	16	3	16	151	185	118	202	504	904
Var. %	-1,3	55,0	37,1	14,8	41,2	1,4	31,3	-0,9	15,6	-6,8	-2,7	0,7	0,7	-0,6	0,3
	Presenza femminile														
Media IV Trim 2010-III Trim 2011	42,9	45,1	68,9	64,1	56,1	43,7	66,8	47,1	74,1	63,0	63,8	48,4	58,5	58,2	51,8
Media IV Trim 2011-III Trim 2012	43,3	44,6	64,9	66,4	54,2	44,2	55,9	63,1	73,4	62,9	63,2	48,4	58,5	57,9	51,9
Var.	0,4	-0,5	-4,0	2,2	-2,0	0,5	-11,0	16,0	-0,7	-0,1	-0,6	0,0	0,1	-0,3	0,0

Media IV Trim 2011-III Trim 2012	UMBRIA			CENTRO			NORD			SUD E ISOLE			ITALIA		
	Occupati	P.in cerca di occ.	NFL 15- 64 anni	Occupati	P.in cerca di occ.	NFL 15- 64 anni	Occupati	P.in cerca di occ.	NFL 15- 64 anni	Occupati	P.in cerca di occ.	NFL 15- 64 anni	Occupati	P.in cerca di occ.	NFL 15- 64 anni
	<b>Var. annua %</b>														
Maschi	-2,0	47,6	-1,1	-0,8	26,7	-2,1	-0,7	32,1	-2,3	-2,0	28,0	-3,5	-1,1	29,1	-2,8
Femmine	-0,3	36,3	-3,6	0,0	26,0	-3,1	1,3	25,6	-4,1	2,5	24,7	-3,8	1,3	25,3	-3,8
Totale	-1,3	41,2	-2,7	-0,4	26,4	-2,7	0,2	28,8	-3,5	-0,4	26,6	-3,7	-0,1	27,3	-3,4
	<b>Presenza femminile</b>														
	43,3	54,2	44,2	42,7	50,6	43,4	43,2	50,4	43,7	63,2	36,2	42,0	41,2	46,5	41,7

Stime	UMBRIA			CENTRO			NORD			SUD E ISOLE			ITALIA		
	T.occupa z. (15-64)	T.disoccu paz.	T.inattivit à (15-64)	T.occupa z. (15-64)	T.disoccu paz.	T.inattivit à (15-64)	T.occupa z. (15-64)	T.disoccu paz.	T.inattivit à (15-64)	T.occupa z. (15-64)	T.disoccu paz.	T.inattivit à (15-64)	T.occupa z. (15-64)	T.disoccu paz.	T.inattivit à (15-64)
	<b>Media IV Trim 2011-III Trim 2012</b>														
Maschi	70,6	7,2	23,8	70,3	7,9	23,6	73,2	6,3	21,8	56,4	15,0	33,4	66,8	9,4	26,2
Femmine	53,5	10,8	40,0	51,8	10,6	41,9	57,1	8,2	37,8	31,6	18,4	61,2	47,0	11,4	46,9
Totale	61,9	8,8	32,0	60,9	9,1	32,9	65,2	7,1	29,8	43,9	16,3	47,5	56,8	10,2	36,6
GAP DI GENERE	-17,0	3,5	16,2	-18,4	2,7	18,4	-16,1	1,9	16,0	-24,8	3,4	27,8	-19,7	2,0	20,7
	<b>Media IV Trim 2010-III Trim 2011</b>														
Maschi	72,1	4,9	24,1	71,0	6,3	24,1	73,9	4,8	22,3	57,5	11,9	34,6	67,6	7,3	26,9
Femmine	53,7	8,1	41,5	51,8	8,6	43,3	56,4	6,7	39,5	30,8	15,6	63,5	46,4	9,4	48,7
Totale	62,8	6,3	32,9	61,3	7,3	33,8	65,2	5,6	30,9	44,0	13,3	49,2	57,0	8,2	37,9
GAP DI GENERE	-18,4	3,2	17,4	-19,2	2,3	19,2	-17,4	1,9	17,1	-26,7	3,7	28,9	-21,2	2,1	21,8

Umbria	MASCHI			FEMMINE			MASCHI E FEMMINE			Presenza Femminile			Incid. Indipend.		
	Dip.	Indip	Tot.	Dip.	Indip	Tot.	Dip.	Indip	Tot.	Dip.	Indip	Tot.	Maschi	Femmine	Totale
Media IV Trim 2010-III Trim 2011	146	65	211	127	31	158	273	96	369	46,5	32,4	42,9	30,7	19,6	25,9
Media IV Trim 2011-III Trim 2012	142	65	207	126	32	158	268	96	365	47,0	32,9	43,3	31,3	20,1	26,5
Var. %	-2,9	-0,1	-2,0	-0,9	2,2	-0,3	-2,0	0,7	-1,3	0,5	0,5	0,4	0,6	0,5	0,5

Umbria	AGRICOL TURA	INDUSTRIA			SERVIZI			TOTALE	Incidenza percentuale						
		TOTALE	Ind s str.	Costruzioni	TOTALE	Comm.- Alber.e Rist.	Altri Servizi		Agricoltura	Tot Industria	Ind s str.	Costruzioni	Tot terziario	Comm.- Alber.e Rist.	Altri Servizi
	Maschi														
Media IV Trim 2010-III Trim 2011	8	90	56	33	113	39	74	211	3,9	42,6	26,7	15,9	53,6	18,6	34,9
Media IV Trim 2011-III Trim 2012	8	89	57	32	110	41	69	207	3,7	43,0	27,4	15,5	53,3	19,7	33,6
Var. %	-5,5	-1,1	0,7	-4,0	-2,5	3,6	-5,7	-2,0	-0,1	0,4	0,7	-0,3	-0,3	1,1	-1,3
	Femmine														
Media IV Trim 2010-III Trim 2011	3	24	22	2	131	42	89	158	2,2	15,0	14,0	1,0	82,8	26,5	56,3
Media IV Trim 2011-III Trim 2012	3	23	21	2	132	40	92	158	2,0	14,6	13,5	1,1	83,5	25,2	58,3
Var. %	-11,1	-3,1	-3,8	6,6	0,5	-5,3	3,2	-0,3	-0,2	-0,4	-0,5	0,1	0,7	-1,3	2,0
	Totale														
Media IV Trim 2010-III Trim 2011	12	114	78	35	244	81	163	369	3,1	30,7	21,2	9,5	66,1	22,0	44,1
Media IV Trim 2011-III Trim 2012	11	112	78	34	242	80	161	365	3,0	30,7	21,4	9,3	66,4	22,1	44,3
Var. %	-7,2	-1,5	-0,6	-3,5	-0,9	-1,0	-0,8	-1,3	-0,2	-0,1	0,1	-0,2	0,3	0,1	0,2

UMBRIA	Media IV Trim 2011-III Trim 2012						Media IV Trim 2010-III Trim 2011						Var. %		
	Dis	TD	Dis.All	T.Dis. All	Area Dip. Lav	% Disp. Lav.	Dis	TD	Dis.All	T.Dis. All	Area Dip. Lav	% Disp. Lav.	Dis	Dis.All	Area Dip. Lav
Maschi	16	7,2	23	10,0	27	11,6	11	4,9	15	6,6	18	8,0	47,6	54,8	47,9
Femmine	19	10,8	28	14,9	39	19,9	14	8,1	22	12,1	32	16,8	36,3	26,7	22,9
Totale	35	8,8	51	12,2	66	15,4	25	6,3	37	9,0	50	12,0	41,2	38,0	32,0

	UMBRIA			CENTRO			NORD			SUD E ISOLE			ITALIA		
	Maschi	Femmine	Totale	Maschi	Femmine	Totale	Maschi	Femmine	Totale	Maschi	Femmine	Totale	Maschi	Femmine	Totale
	<b>Media IV Trim 2011-III Trim 2012</b>														
T.disoc.all.	10,0	14,9	12,2	10,4	15,0	12,4	7,9	11,0	9,2	23,3	68,2	26,8	13,5	17,9	15,4
% disp. lavoro	11,6	19,9	15,4	12,4	19,8	15,7	9,1	14,2	11,4	27,3	70,8	33,8	15,9	24,3	19,6
	<b>Media IV Trim 2010-III Trim 2011</b>														
T.disoc.all.	6,6	12,1	9,0	8,9	13,0	10,7	6,2	9,3	7,5	20,7	69,1	24,5	11,5	16,1	13,4
% disp. lavoro	8,0	16,8	12,0	10,5	17,6	13,7	7,4	12,3	9,6	25,1	71,4	31,8	14,0	22,5	17,7

Considerando i dati di media relativi agli ultimi 12 mesi (dal quarto trimestre 2011 al terzo trimestre 2012), che ovviamente costituiscono stime più robuste di quelle trimestrali e meglio delineano le tendenze in atto, il bilancio risulta comunque negativo per la nostra regione.

L'occupazione umbra si è attestata in media a 365.000 unità, circa 4.000 unità in meno rispetto ai dodici mesi precedenti (quarto trimestre 2010 - terzo trimestre 2011); tale flessione, che ha riguardato unicamente la componente alle dipendenze (268.000), è stata prodotta dalle costruzioni (34.000, -1.000), dal settore agricolo (11.000, -1.000) e dai servizi commerciali (80.000, -1.000) e non (161.000 (-2.000)). Stabile il livello occupazionale del manifatturiero (78.000). Il tasso di occupazione si è così contratto di oltre un punto attestandosi al 62,8%.

La disoccupazione è aumentata di ben 10.000 unità attestandosi in media a quota 35.000, pari all'8,8% delle forze di lavoro, 2,5 punti in più che nei 12 mesi precedenti.

In calo di 5.000 unità il numero di inattivi in età da lavoro (185.000) con conseguente contrazione del tasso d'inattività (32%, -0,9 punti). La flessione è stata prodotta però solo dai non disponibili al lavoro mentre sono aumentati i disponibili che cercano il lavoro non attivamente (16.000, +4.000) o che non lo cercano affatto (16.000, +2.000); di conseguenza la disoccupazione allargata (51.000, +14.000) e l'area della disponibilità al lavoro (66.000, +16.000) hanno fatto registrare crescita superiori a quelle viste per la disoccupazione Eurostat così come i corrispondenti indicatori (dal 9% al 12,2% il primo e dal 12% al 15,4% il secondo).

Il tasso di occupazione umbro supera di un punto quello del Centro (60,9%) ed accusa un gap di oltre 3 punti da quello del Nord (65,2%), quello di disoccupazione risulta di soli 3 decimi più contenuto di quello del Centro (9,1%) ben distante da quello del Nord (7,1%) e quello di inattività risulta di circa un punto inferiore alla media del Centro (32,9%). Anche nel caso della disoccupazione allargata e della disponibilità al lavoro l'Umbria fa registrare valori di poco più contenuti della media del Centro e ben distanti da quelli del Nord.

Media IV Trim 2011-III Trim 2012	Occupati						Tasso di occupazione 15-64 anni*						T. Femmi niliz.	Gap di genere
	Maschi		Femmine		Totale		Maschi		Femmine		Totale			
	v.a.	Var. % annua	v.a.	Var. % annua	v.a.	Var. % annua	v.%	Var. annua	v.%	Var. annua	v.%	Var. annua		
Piemonte	1.038	-0,4	826	1,1	1.864	0,3	71,2	-0,2	57,5	0,8	64,3	0,3	44,3	-13,7
Valled'Aosta	31	-3,2	26	2,0	56	-0,9	71,2	-2,2	61,2	1,2	66,2	-0,5	45,5	-10,0
Liguria	355	-2,6	279	-0,3	634	-1,6	73,3	-1,0	56,1	0,9	64,8	-0,1	44,0	-17,2
Lombardia	2.463	-0,9	1.822	2,0	4.284	0,3	70,1	-1,6	54,5	-0,5	62,2	-1,1	42,5	-15,6
TrentinoA.A.	267	-0,5	207	1,3	474	0,3	75,9	-0,8	60,9	0,4	68,4	-0,2	43,7	-15,0
Veneto	1.247	-0,2	888	1,3	2.135	0,4	74,6	-0,2	55,1	0,8	64,9	0,2	41,6	-19,6
FriuliV.Giulia	285	-1,0	219	-2,5	504	-1,6	71,0	-0,5	55,6	-1,4	63,3	-1,0	43,4	-15,4
EmiliaRomagna	1.087	-0,1	882	1,4	1.969	0,6	74,1	-0,8	61,4	0,8	67,8	0,0	44,8	-12,7
Toscana	889	-0,4	669	0,5	1.559	-0,1	72,9	-0,4	54,9	0,4	63,8	0,0	42,9	-18,0
<b>Umbria</b>	<b>207</b>	<b>-2,0</b>	<b>158</b>	<b>-0,3</b>	<b>365</b>	<b>-1,3</b>	<b>70,6</b>	<b>-1,6</b>	<b>53,5</b>	<b>-0,2</b>	<b>61,9</b>	<b>-0,9</b>	<b>43,3</b>	<b>-17,0</b>
Marche	370	-0,1	280	-0,7	650	-0,4	71,0	-0,2	54,7	-0,1	62,8	-0,2	43,1	-16,3
Lazio	1.297	-1,0	948	0,0	2.245	-0,5	68,3	-1,0	48,9	-0,1	58,5	-0,5	42,2	-19,4
Abruzzo	308	1,0	199	-1,1	507	0,2	68,9	0,8	44,6	-0,7	56,7	0,0	39,3	-24,2
Molise	67	0,8	41	-0,1	108	0,4	62,4	0,6	39,3	0,1	50,9	0,3	38,2	-23,1
Campania	1.035	-2,1	536	4,3	1.572	0,0	52,7	-1,1	26,8	1,1	39,5	0,0	34,1	-25,9
Puglia	815	-0,7	433	4,0	1.247	0,9	59,6	-0,5	31,3	1,3	45,3	0,4	34,7	-28,4
Basilicata	116	-2,0	69	-1,3	185	-1,8	58,5	-1,4	35,2	-0,3	46,9	-0,8	37,3	-23,3
Calabria	355	-1,7	216	1,9	571	-0,4	52,3	-1,3	31,7	0,7	41,9	-0,3	37,8	-20,7
Sicilia	907	-4,2	501	1,9	1.408	-2,1	54,4	-2,3	29,2	0,5	41,6	-0,9	35,6	-25,2
Sardegna	351	-2,0	248	2,2	599	-0,3	60,5	-0,7	43,5	1,1	52,0	0,2	41,4	-17,0
ITALIA	13.490	-1,1	9.446	1,3	22.936	-0,1	66,8	-0,9	47,0	0,6	56,8	-0,1	41,2	-19,7
NORD	6.773	-0,7	5.148	1,3	11.922	0,2	73,2	-0,7	57,1	0,6	65,2	0,0	43,2	-16,1
<i>Nord-ovest</i>	3.887	-1,0	2.952	1,5	6.839	0,1	72,4	-0,8	56,4	0,7	64,4	-0,1	43,2	-16,1
<i>Nord-est</i>	2.887	-0,3	2.196	1,0	5.083	0,2	74,2	-0,5	58,1	0,5	66,1	0,0	43,2	-16,1
CENTRO	2.763	-0,8	2.055	0,0	4.818	-0,4	70,3	-0,8	51,8	0,1	60,9	-0,4	42,7	-18,4
MEZZOGIORNO	3.954	-2,0	2.243	2,5	6.196	-0,4	56,4	-1,1	31,6	0,8	43,9	-0,1	36,2	-24,8

Media IV Trim 2011-III Trim 2012	Persone in cerca di occupazione						Tasso di disoccupazione						T. Femmi niliz.	Gap di genere
	Maschi		Femmine		Totale		Maschi		Femmine		Totale			
	v.a.	Var. % annua	v.a.	Var. % annua	v.a.	Var. % annua	v.%	Var. annua	v.%	Var. annua	v.%	Var. annua		
Piemonte	86	14,6	91	18,0	177	16,3	7,6	0,9	10,0	1,3	8,7	1,1	51,6	2,3
Valled'Aosta	2	43,7	2	22,4	4	33,5	6,8	2,1	6,4	1,0	6,6	1,6	43,7	-0,5
Liguria	25	13,8	30	36,7	54	25,3	6,5	0,9	9,6	2,4	7,9	1,6	54,8	3,2
Lombardia	169	38,8	165	33,6	334	36,2	6,4	1,8	8,3	1,8	7,2	1,8	49,4	1,9
TrentinoA.A.	12	45,0	12	40,3	25	42,6	4,5	1,4	5,7	1,5	5,0	1,4	49,9	1,2
Veneto	72	33,5	72	15,5	143	23,9	5,4	1,3	7,5	0,9	6,3	1,1	50,1	2,0
FriuliV.Giulia	16	21,9	19	35,2	36	28,8	5,4	1,0	8,1	2,1	6,6	1,5	54,1	2,7
EmiliaRomagna	71	49,5	70	20,9	141	33,8	6,1	2,0	7,4	1,1	6,7	1,6	49,6	1,2
Toscana	61	30,5	69	31,1	130	30,8	6,4	1,4	9,4	2,0	7,7	1,7	53,3	3,0
<b>Umbria</b>	<b>16</b>	<b>47,6</b>	<b>19</b>	<b>36,3</b>	<b>35</b>	<b>41,2</b>	<b>7,2</b>	<b>2,3</b>	<b>10,8</b>	<b>2,7</b>	<b>8,8</b>	<b>2,5</b>	<b>54,2</b>	<b>3,5</b>
Marche	26	26,6	32	37,7	59	32,5	6,7	1,3	10,3	2,6	8,3	1,9	54,8	3,6
Lazio	135	23,0	124	19,4	259	21,3	9,4	1,7	11,6	1,7	10,3	1,7	47,9	2,1
Abruzzo	31	33,5	30	28,1	61	30,8	9,1	2,0	13,1	2,7	10,7	2,3	49,5	4,1
Molise	7	16,1	7	35,9	14	24,9	9,9	1,2	14,1	3,3	11,6	2,0	48,1	4,2
Campania	205	24,2	144	30,2	349	26,6	16,5	3,0	21,2	3,5	18,2	3,2	41,3	4,6
Puglia	122	20,2	94	9,4	215	15,3	13,0	2,0	17,8	0,7	14,7	1,6	43,5	4,8
Basilicata	19	32,8	12	9,9	31	23,1	14,4	3,4	14,6	1,3	14,5	2,6	37,7	0,2
Calabria	73	58,6	52	60,1	125	59,2	17,1	5,8	19,3	6,1	17,9	5,9	41,5	2,3
Sicilia	181	28,5	121	23,0	302	26,2	16,6	3,7	19,4	2,8	17,6	3,4	40,1	2,8
Sardegna	63	23,8	47	18,8	110	21,6	15,1	2,8	16,1	1,9	15,5	2,4	43,1	0,9
ITALIA	1.392	29,1	1.212	25,3	2.604	27,3	9,4	2,0	11,4	2,0	10,2	2,0	46,5	2,0
NORD	453	32,1	461	25,6	914	28,8	6,3	1,5	8,2	1,5	7,1	1,5	50,4	1,9
<i>Nord-ovest</i>	282	28,2	288	28,5	569	28,3	6,8	1,5	8,9	1,7	7,7	1,6	50,5	2,1
<i>Nord-est</i>	172	39,2	174	21,2	345	29,5	5,6	1,5	7,3	1,1	6,4	1,4	50,3	1,7
CENTRO	238	26,7	244	26,0	483	26,4	7,9	1,6	10,6	2,0	9,1	1,8	50,6	2,7
MEZZOGIORNO	700	28,0	506	24,7	1.207	26,6	15,0	3,1	18,4	2,8	16,3	3,0	42,0	3,4

Media IV Trim 2011-III Trim 2012	Non forze di lavoro in età attiva						Tasso di inattività 15-64 anni*						T. Femmi niliz.	Gap di genere
	Maschi		Femmine		Totale		Maschi		Femmine		Totale			
	v.a.	Var. % annua	v.a.	Var. % annua	v.a.	Var. % annua	v.%	Var. annua	v.%	Var. annua	v.%	Var. annua		
Piemonte	323	-2,9	514	-4,9	837	-4,1	22,7	-0,6	36,1	-1,8	29,4	-1,2	61,4	13,4
Valled'Aosta	10	2,1	14	-5,2	24	-2,4	23,4	0,5	34,6	-2,0	29,0	-0,7	59,3	11,2
Liguria	122	3,5	197	-3,3	319	-0,8	21,6	-0,4	38,8	-2,2	32,3	-0,1	61,8	17,2
Lombardia	709	-1,7	1.251	-5,0	1.960	-3,8	24,9	1,0	39,5	-1,1	30,1	-1,3	63,8	14,6
TrentinoA.A.	70	-1,3	119	-3,5	189	-2,7	20,5	-0,3	35,4	-1,5	27,9	-0,9	62,9	14,9
Veneto	342	-4,2	648	-3,3	991	-3,6	21,0	-0,9	40,4	-1,4	30,6	-1,1	65,5	19,5
FriuliV.Giulia	97	-1,8	154	-0,3	251	-0,9	24,8	-0,3	39,5	0,1	32,1	-0,1	61,2	14,7
EmiliaRomagna	297	-3,6	480	-3,9	777	-3,8	20,9	-0,9	33,7	-1,6	27,3	-1,2	61,8	12,8
Toscana	260	-3,7	474	-4,5	734	-4,2	22,0	-0,8	39,4	-1,8	30,8	-1,3	64,6	17,4
<b>Umbria</b>	<b>68</b>	<b>-1,1</b>	<b>117</b>	<b>-3,6</b>	<b>185</b>	<b>-2,7</b>	<b>23,8</b>	<b>-0,2</b>	<b>40,0</b>	<b>-1,5</b>	<b>32,0</b>	<b>-0,9</b>	<b>63,2</b>	<b>16,2</b>
Marche	119	-4,8	196	-5,1	315	-5,0	23,7	-0,9	38,9	-1,7	31,3	-1,3	62,2	15,2
Lazio	454	-0,6	856	-1,7	1.310	-1,3	24,5	-0,3	44,6	-0,9	34,7	-0,6	65,3	20,2
Abruzzo	106	-9,6	214	-1,7	320	-4,5	24,1	-2,5	48,6	-0,8	36,4	-1,7	67,0	24,4
Molise	32	-5,2	56	-3,6	88	-4,2	30,6	-1,6	54,2	-1,9	42,4	-1,7	63,8	23,6
Campania	711	-2,9	1.313	-4,2	2.024	-3,7	36,7	-1,0	66,0	-2,8	51,6	-1,9	64,9	29,3
Puglia	419	-3,7	850	-3,4	1.269	-3,5	31,3	-1,1	61,9	-1,9	46,8	-1,5	67,0	30,6
Basilicata	61	-3,7	114	-0,8	175	-1,9	31,5	-1,1	58,7	-0,3	45,1	-0,7	65,0	27,2
Calabria	244	-7,2	410	-5,8	654	-6,3	36,7	-2,8	60,7	-3,6	48,8	-3,2	62,7	24,0
Sicilia	567	-0,4	1.079	-3,1	1.646	-2,2	34,6	-0,1	63,7	-1,9	49,4	-1,0	65,5	29,1
Sardegna	162	-5,2	272	-5,4	434	-5,4	28,5	-1,4	48,1	-2,5	38,3	-1,9	62,6	19,6
ITALIA	5.174	-2,8	9.328	-3,8	14.502	-3,4	26,2	-0,7	46,9	-1,8	36,6	-1,3	64,3	20,7
NORD	1.971	-2,3	3.378	-4,1	5.348	-3,5	21,8	-0,5	37,8	-1,7	29,8	-1,1	63,2	16,0
<i>Nord-ovest</i>	1.164	-1,5	1.977	-4,8	3.140	-3,6	22,2	-0,3	38,1	-2,0	30,1	-1,1	62,9	15,9
<i>Nord-est</i>	807	-3,5	1.401	-3,2	2.208	-3,3	21,3	-0,8	37,3	-1,3	29,3	-1,0	63,5	16,0
CENTRO	901	-2,1	1.642	-3,1	2.543	-2,7	23,6	-0,5	41,9	-1,3	32,9	-0,9	64,6	18,4
MEZZOGIORNO	2.302	-3,5	4.308	-3,8	6.611	-3,7	33,4	-1,1	61,2	-2,2	47,5	-1,7	65,2	27,8

\* stime

La flessione occupazionale ha riguardato unicamente la componente maschile (207.000, -4.000, stabile a 158.000 quella femminile); risulta quindi in calo quindi il tasso di occupazione maschile (dal 72,1% al 70,6%) e sostanzialmente invariato quello femminile (53,5%, -0,2 punti). Il dato degli uomini è in linea con quello medio del Centro mentre quello delle donne è di quasi 2 punti superiore; entrambi, tuttavia, assumono valori piuttosto distanti dalla media del Nord.

La crescita della disoccupazione ha riguardato sia le donne (19.000, +5.000) che gli uomini (15.000, +5.000). Il tasso di disoccupazione femminile si attesta in media al 10,8% (+

**Figura 1: Umbria - Partecipazione al mercato del lavoro della popolazione residente per sesso**

Valori assoluti (in migliaia) e composizione percentuale

III Trim 2012

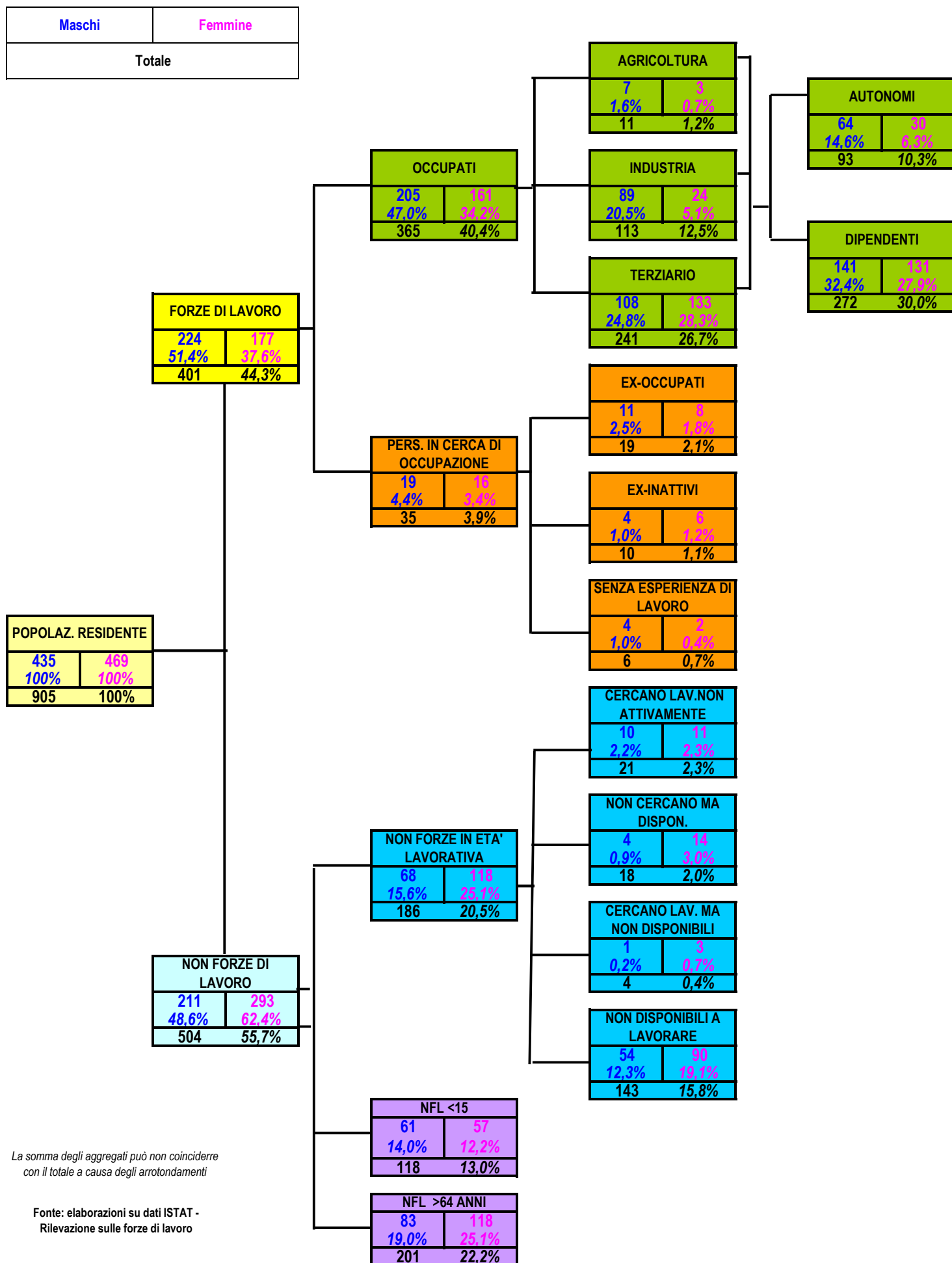

La somma degli aggregati può non coincidere con il totale a causa degli arrotondamenti

Fonte: elaborazioni su dati ISTAT - Rilevazione sulle forze di lavoro

**Figura 2: Umbria - Partecipazione al mercato del lavoro della popolazione residente per sesso**

*Variazioni annue assolute (in migliaia) e percentuali*

III Trim 2011 / III Trim 2012

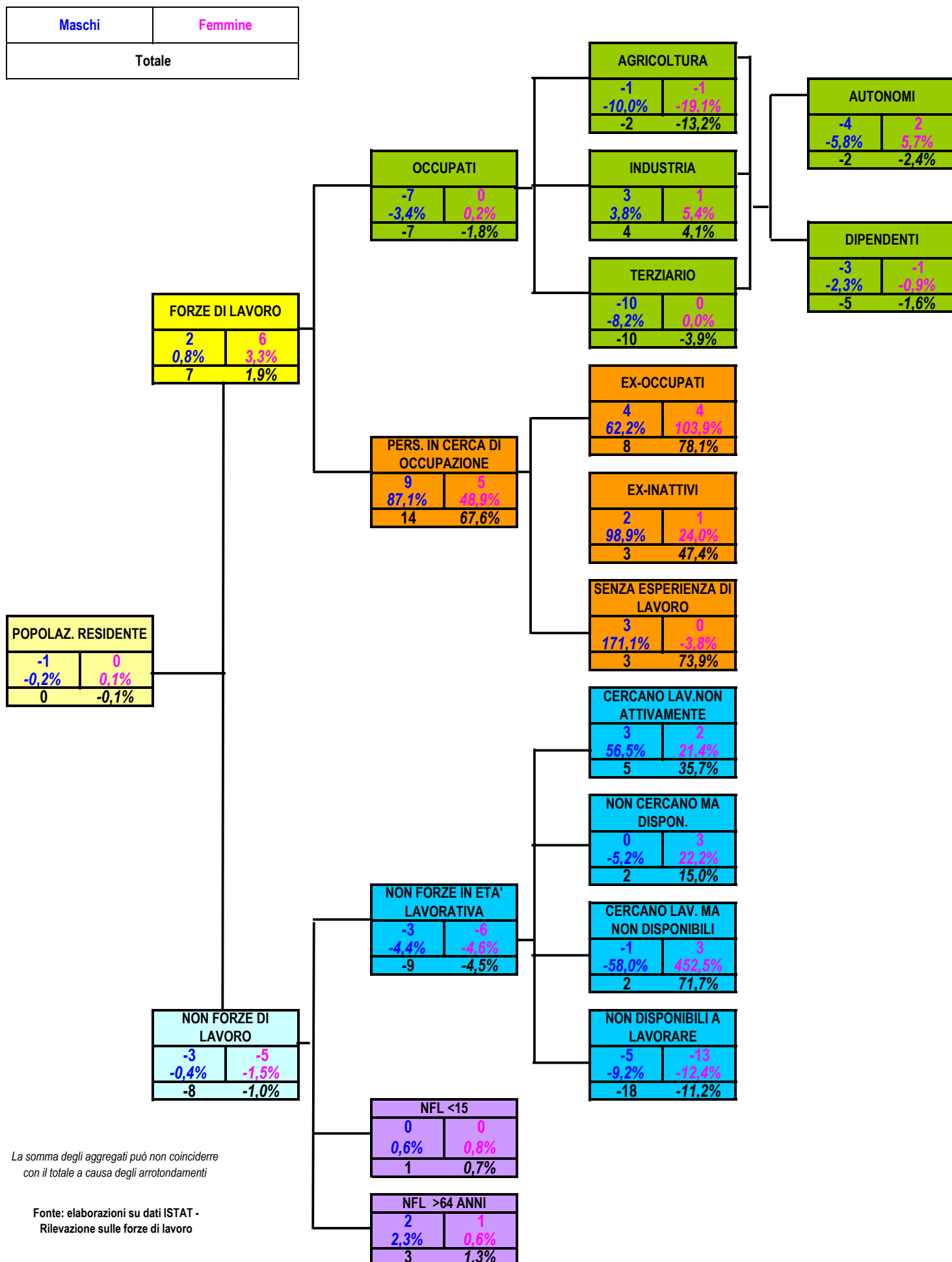

La somma degli aggregati può non coincidere con il totale a causa degli arrotondamenti

Fonte: elaborazioni su dati ISTAT - Rilevazione sulle forze di lavoro

**Figura 3: Umbria - Partecipazione al mercato del lavoro della popolazione residente per sesso**

Valori assoluti (in migliaia) e composizione percentuale

Media IV Trim 2011-III Trim 2012

Maschi	Femmine
Totale	

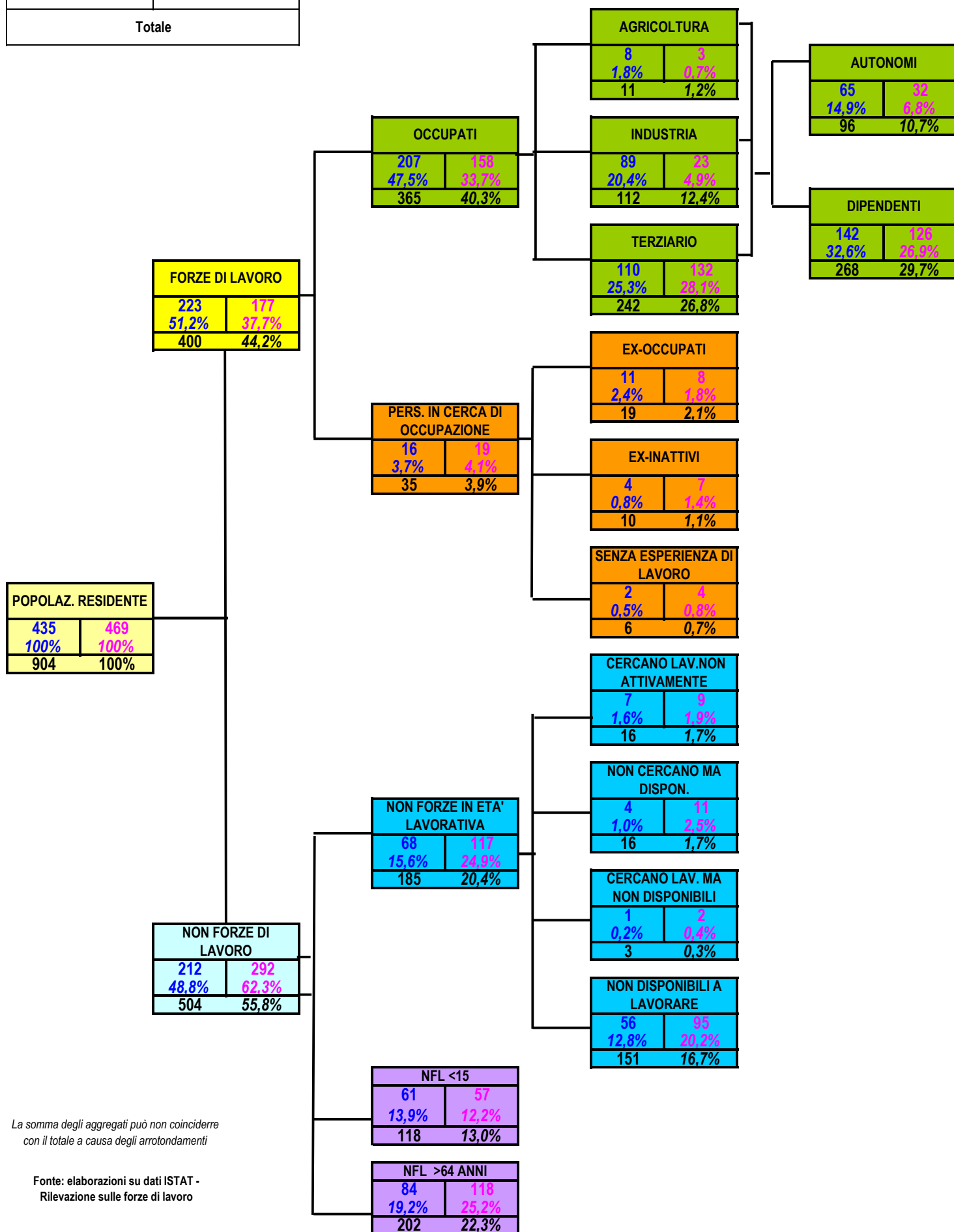

La somma degli aggregati può non coincidere con il totale a causa degli arrotondamenti

Fonte: elaborazioni su dati ISTAT - Rilevazione sulle forze di lavoro

**Figura 4: Umbria - Partecipazione al mercato del lavoro della popolazione residente per sesso**

*Variazioni annue assolute (in migliaia) e percentuali*

Media IV Trim 2010-III Trim 2011

/ Media IV Trim 2011-III Trim 2012

Maschi	Femmine
Totale	

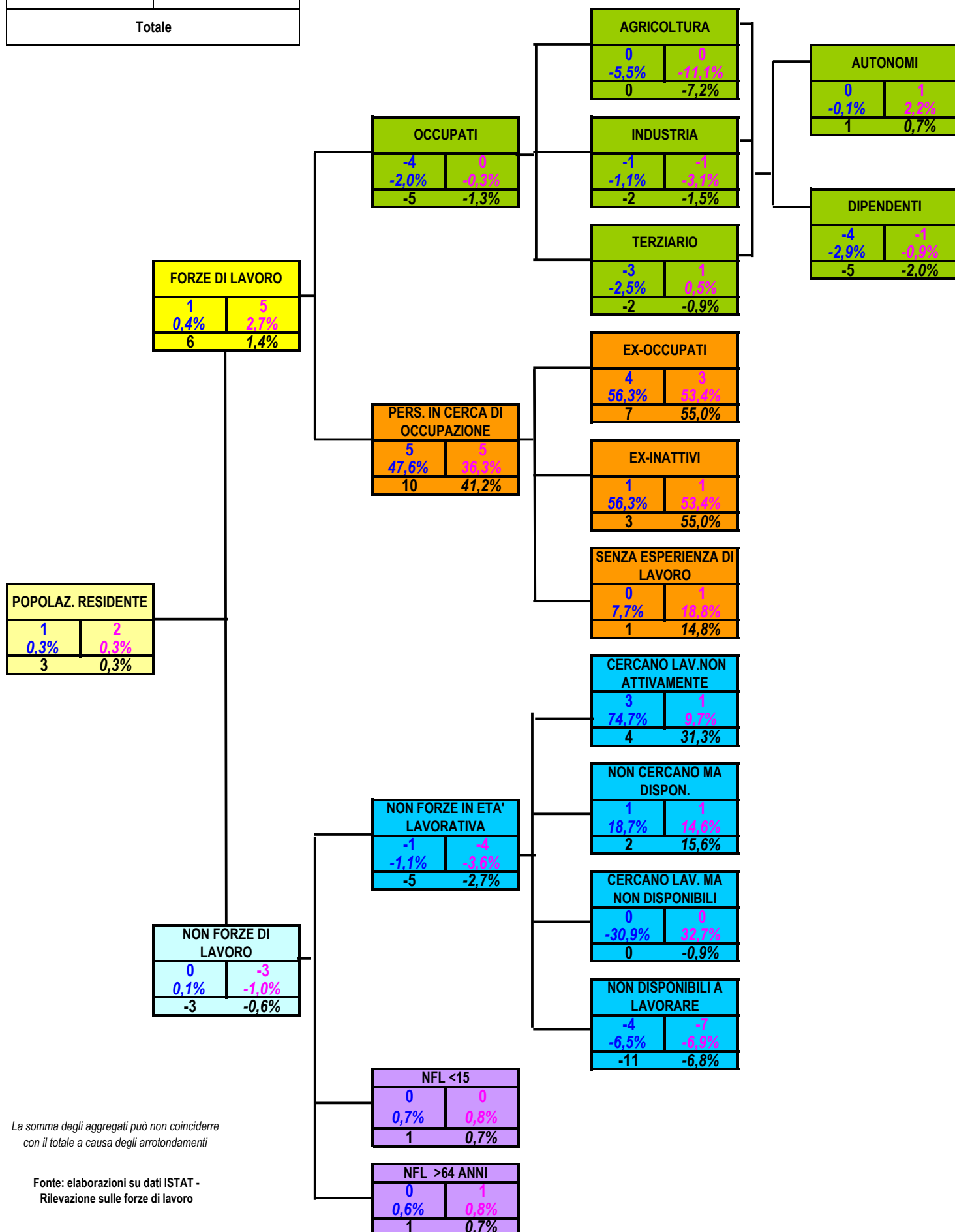

La somma degli aggregati può non coincidere con il totale a causa degli arrotondamenti

Fonte: elaborazioni su dati ISTAT - Rilevazione sulle forze di lavoro

## GLOSSARIO

### RILEVAZIONE ISTAT SULLE FORZE DI LAVORO

Nelle tabelle e grafici che riportano i dati ISTAT i numeri si intendono in migliaia e in virtù dell'arrotondamento alle migliaia, le somme dei dati parziali possono non coincidere esattamente con i totali.

Si dà una sintetica definizione degli aggregati e indicatori utilizzati.

#### **Forze di lavoro (FL)**

Comprendono gli occupati e le persone in cerca di occupazione; rappresentano quindi la parte della popolazione residente che si "offre" sul mercato del lavoro.

#### **Occupati**

La definizione di occupato prevede che vengano classificate in tale condizione tutte le persone con almeno 15 anni che soddisfano almeno uno dei seguenti requisiti:

- aver effettuato una o più ore lavorative retribuite nella settimana di riferimento;
- aver effettuato una o più ore di lavoro non retribuite presso un'impresa familiare.
- sono assenti dal lavoro (ad esempio, per ferie o malattia). I dipendenti assenti dal lavoro sono considerati occupati se l'assenza non supera tre mesi, oppure se durante l'assenza continuano a percepire almeno il 50% della retribuzione. Gli indipendenti assenti dal lavoro, ad eccezione dei coadiuvanti familiari, sono considerati occupati se, durante il periodo di assenza, mantengono l'attività. I coadiuvanti familiari sono considerati occupati se l'assenza non supera tre mesi. E' evidente che qualunque forma di lavoro atipico, con o senza contratto, costituisce un requisito sufficiente per essere incluso tra gli occupati, purché le ore di lavoro prestate abbiano un corrispettivo monetario o in natura. I beneficiari di politiche attive del lavoro (come LSU, PIP, Borse lavoro eccetera) sono conteggiati tra gli occupati alla stregua di quanto avviene negli altri paesi. Gli stagisti non retribuiti sono invece esclusi. Per quanto concerne i lavoratori in CIG, essi vengono inclusi tra gli occupati poiché conservano il rapporto di lavoro in essere, anche se non hanno svolto nemmeno un'ora di lavoro nella settimana di riferimento.

#### **Persone in cerca di occupazione (Definizione Eurostat)**

Vengono classificati come persone in cerca di occupazione (o "disoccupati") tutti i non occupati con meno di 75 anni che dichiarano al contempo:

- di essere alla ricerca di un lavoro;
- di aver effettuato almeno un'azione di ricerca di lavoro "attiva" nelle quattro settimane che precedono la rilevazione (l'attesa dei risultati di precedenti azioni di ricerca viene esclusa dal novero delle azioni "attive");
- di essere immediatamente disponibili ad accettare un lavoro, qualora venga loro offerto.

Ad essi vanno aggiunti coloro che dichiarano di aver già trovato un lavoro che inizierà nel futuro: per questi individui non viene applicato né il criterio della ricerca attiva, né quello della immediata disponibilità.

Esse sono classificate in:

- **disoccupate**, ossia coloro che hanno perduto una precedente occupazione per licenziamento, fine di un lavoro a tempo determinato, dimissioni;

- **persone in cerca di prima occupazione**;

- **altre persone in cerca di lavoro**, ossia coloro che dichiarano di:

- iniziare un'attività in futuro avendo già trovato un'occupazione alle dipendenze, o chi avendo predisposto tutti i mezzi per l'esercizio di un'attività in proprio, nella settimana di riferimento non ha lavorato per tale occupazione, in quanto inizierà a lavorare in futuro.

- essere in condizione non professionale (casalinga, studente, ritirato dal lavoro), ma ad una successiva domanda della stessa intervista hanno affermato di cercare un'occupazione e di essere immediatamente disponibili per lavorare.

#### **Non forze di lavoro (NFL)**

E' la popolazione residente che non partecipa al mercato del lavoro. Esse comprendono:

- Le **non forze di lavoro in età non lavorativa**, ossia con meno di 15 e con più di 64 anni;

- Le **non forze di lavoro in età lavorativa**, che si distinguono in:

- *persone che cercano lavoro non attivamente* ossia le "persone in cerca di occupazione", secondo la definizione già descritta in precedenza, che hanno però effettuato l'ultima azione di ricerca tra i 2 e i 6 mesi fino ai 2 anni, per azioni di ricerca attraverso l'iscrizione al collocamento e la partecipazione a concorsi pubblici.

- *persone che non cercano lavoro ma disponibili a lavorare* ossia soggetti in condizione non professionale che nell'intervista hanno affermato di non cercare lavoro, ma si dicono disponibili a lavorare qualora fosse loro offerto. Dalla rilevazione di Aprile 2001 la disponibilità è richiesta essere immediata, mentre in precedenza era entro 15 giorni

- *persone non disponibili a lavorare* ossia soggetti in condizione non professionale che nell'intervista hanno affermato di non avere la possibilità (per inabilità o altro) o la volontà a svolgere una attività lavorativa.

#### **Persone in cerca di Lavoro (definizione Allargata)**

Si tratta delle persone in cerca di lavoro, secondo la definizione Eurostat, e delle Persone che cercano lavoro non attivamente.

#### **Forze di Lavoro (definizione Allargata)**

Si tratta di Occupati e Persone in cerca di Lavoro secondo la definizione allargata

#### **Area della disponibilità al lavoro**

Persone non occupate disponibili a lavorare. Si tratta della somma dei seguenti aggregati:

- *Persone in cerca di lavoro (Eurostat)*
- *Persone che cercano lavoro non attivamente*
- *Persone che non cercano lavoro ma disponibili a lavorare*

#### **Carico Sociale**

Rapporto tra la popolazione residente non occupata e il numero degli occupati. Esso può essere anche calcolato distintamente a seconda della diversa condizione in cui versano le persone non occupate e fornisce una indicazione sul numero di persone che gravano socialmente su ogni lavoratore. E' calcolato in per 1.000.

#### **Tasso di attività (15-64)**

Si ottiene dal rapporto tra le persone appartenenti alle forze di lavoro in età attiva e la popolazione di riferimento.

#### **Tasso di occupazione (15-64)**

Si ottiene dal rapporto tra le persone occupate in età attiva e la corrispondente popolazione di riferimento.

#### **Tasso di inattività (15-64)**

Si ottiene dal rapporto tra le persone appartenenti alle non forze di lavoro in età attiva e la popolazione di riferimento.

#### **Tasso di disoccupazione (definizione Eurostat)**

Si ottiene dal rapporto tra le persone in cerca di occupazione (in base alla definizione Eurostat) e le corrispondenti forze di lavoro (Eurostat).

#### **Tasso di disoccupazione (definizione Allargata)**

Si ottiene dal rapporto tra le persone in cerca di occupazione (in base alla definizione Allargata) e le forze di lavoro (definizione Allargata).

#### **Incidenza disponibili a lavorare**

E' il rapporto tra l'area della disponibilità al lavoro e il numero di soggetti occupati e non disponibili al lavoro (forze di lavoro e non forze di lavoro che cercano lavoro non attivamente o che non lo cercano ma che si dichiarano disponibili a lavorare).

#### **Durata della ricerca di lavoro**

Considera da quanto tempo le persone in cerca di lavoro ne sono alla ricerca; si distingue in:

- Breve Media durata se inferiore ai 12 mesi
- Lunga durata, se supera i 12 mesi

#### **Tasso di disoccupazione di lunga durata**

Si ottiene dal rapporto tra le persone in cerca di occupazione da oltre 12 mesi e le forze di lavoro.

### DATI CENTRI PER L'IMPIEGO (Dati SIL)

Attraverso questi dati si analizza il mercato del lavoro dipendente in una ottica di flusso (si considerano gli ingressi nell'occupazione - avviamenti - e le uscite - cessazioni - in un determinato arco di tempo) e l'offerta di lavoro in termini di flusso (iscrizioni e reiscrizioni) e di stock (iscritti a fine mese). I dati SIL non sono comparabili con i dati ISTAT in quanto il concetto di disoccupazione ISTAT è diverso dall'iscrizione alle liste.

#### **Avviamenti**

numero di assunzioni nel periodo in esame; non coincide di norma con il numero di nuovi assunti in quanto la stessa persona può essere avviata al lavoro e dimessa più volte nello stesso periodo.

#### **Cessazioni**

numero di risoluzioni di rapporti di lavoro nel periodo in esame comunicate dai datori di lavoro per licenziamento, dimissioni, scadenza termine, pensionamento o morte del dipendente

#### **Iscritti**

Viene inoltre introdotta la definizione di iscritto prevista dal D.Lgs. 181/00 così come modificato dal D.Lgs 297/02.

Si tratta di soggetti disoccupati o inoccupati immediatamente disponibili allo svolgimento ed alla ricerca di una attività lavorativa secondo modalità definite con i servizi competenti. Mantiene tale condizione il soggetto che pur avviato al lavoro percepisce un reddito annuo non superiore a 8.000 euro (4.800 se si tratta di un lavoro autonomo). Se si supera tale limite si è sospesi dallo stato di disoccupazione se si tratta di un lavoro di durata inferiore agli 8 mesi (4 se si tratta di un giovane) o cancellati nel caso di lavori di durata superiore.

Si intende per *adolescenti* i minori di età compresa fra i quindici e diciotto anni, che non siano più soggetti all'obbligo scolastico; *giovani* i soggetti di età compresa tra i diciotto e i venticinque anni compiuti o, se in possesso di un diploma universitario di laurea, fino a ventinove anni compiuti.

Si intende altresì per *disoccupati di lunga durata*, coloro che, dopo aver perso un posto di lavoro o cessato un'attività di lavoro autonomo, siano alla ricerca di una nuova occupazione da più di dodici mesi o da più di sei mesi se giovani; *inoccupati di lunga durata*, coloro che, senza aver precedentemente svolto un'attività lavorativa, siano alla ricerca di un'occupazione da più di dodici mesi o da più di sei mesi se giovani.

## Dati dei Centri per l'impiego

### ASSUNZIONI E CESSAZIONI

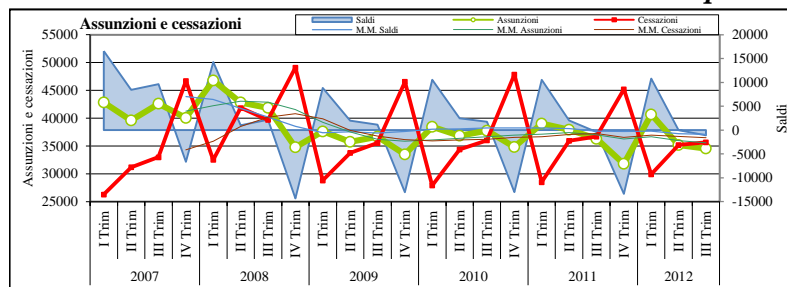

Assunzioni	III Trim. 2012	II Trim. 2012	III Trim. 2011	VAR ANNUA	VAR TRIM.	Ott.11-Set.12	Ott.10-Set.11	VAR ANNUA
<b>MASCHI</b>								
T. Determinato	13.064	12.511	13.837	-5,6	4,4	51.000	54.350	-6,2
T. Indeterminato	3.106	3.362	3.508	-11,5	-7,6	13.268	15.048	-11,8
Totale ingressi	16.170	15.873	17.345	-6,8	1,9	64.268	69.398	-7,4
Incidenza T.Indet.	19,2	21,2	20,2			20,6	21,7	
<b>FEMMINE</b>								
T. Determinato	13.867	15.146	14.053	-1,3	-8,4	60.502	59.954	0,9
T. Indeterminato	4.499	4.138	4.903	-8,2	8,7	17.398	18.717	-7,0
Totale ingressi	18.366	19.284	18.956	-3,1	-4,8	77.900	78.671	-1,0
Incidenza T.Indet.	24,5	21,5	25,9			22,3	23,8	
<b>TOTALE ASSUNZIONI</b>								
T. Determinato	26.931	27.657	27.890	-3,4	-2,6	111.502	114.304	-2,5
T. Indeterminato	7.605	7.500	8.411	-9,6	1,4	30.666	33.765	-9,2
Totale ingressi	34.536	35.157	36.301	-4,9	-1,8	142.168	148.069	-4,0
Incidenza T.Indet.	22,0	21,3	23,2			21,6	22,8	
<b>PRESENZA FEMMINILE</b>								
T. Determinato	51,5	54,8	50,4			54,3	52,5	
T. Indeterminato	59,2	55,2	58,3			56,7	55,4	
Totale ingressi	53,2	54,9	52,2			54,8	53,1	

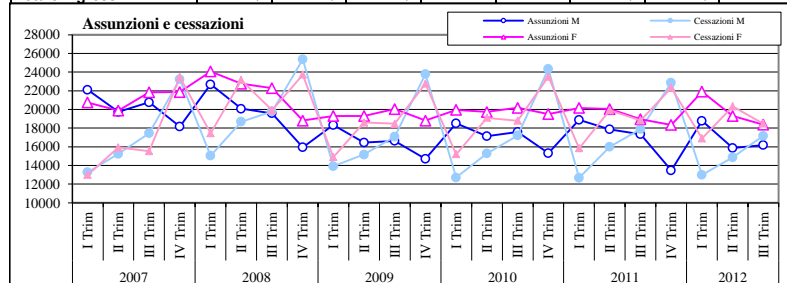

Cessazioni	III Trim. 2012	II Trim. 2012	III Trim. 2011	VAR ANNUA	VAR TRIM.	Ott.11-Set.12	Ott.10-Set.11	VAR ANNUA
<b>MASCHI</b>								
T. Determinato	12.560	10.875	13.120	-4,3	15,5	49.723	50.961	-2,4
T. Indeterminato	4.594	3.995	4.768	-3,6	15,0	18.138	19.918	-8,9
Totale Uscite	17.154	14.870	17.888	-4,1	15,4	67.861	70.879	-4,3
Incidenza T.Indet.	26,8	26,9	26,7			26,7	28,1	
<b>FEMMINE</b>								
T. Determinato	13.175	16.130	13.748	-4,2	-18,3	59.357	58.783	1,0
T. Indeterminato	5.311	4.188	5.063	4,9	26,8	18.671	19.280	-3,2
Totale Uscite	18.486	20.318	18.811	-1,7	-9,0	78.028	78.063	0,0
Incidenza T.Indet.	28,7	20,6	26,9			23,9	24,7	
<b>TOTALE USCITE</b>								
T. Determinato	25.735	27.005	26.868	-4,2	-4,7	109.080	109.744	-0,6
T. Indeterminato	9.905	8.183	9.831	0,8	21,0	36.809	39.198	-6,1
Totale Uscite	35.640	35.188	36.699	-2,9	1,3	145.889	148.942	-2,0
Incidenza T.Indet.	27,8	23,3	26,8			25,2	26,3	
<b>PRESENZA FEMMINILE</b>								
T. Determinato	51,2	59,7	51,2			54,4	53,6	
T. Indeterminato	53,6	51,2	51,5			50,7	49,2	
Totale Uscite	51,9	57,7	51,3			53,5	52,4	

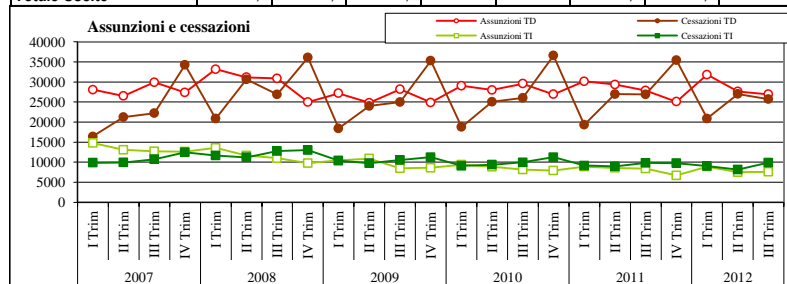

Trasformazioni da CFL-Inser.-TD a TI	III Trim. 2012	II Trim. 2012	III Trim. 2011	VAR ANNUA	VAR TRIM.	Ott.11-Set.12	Ott.10-Set.11	VAR ANNUA
Maschi	238	239	224	6,3	-0,4	877	1.030	-14,9
Femmine	154	146	120	28,3	5,5	580	583	-0,5
Totale	392	385	344	14,0	1,8	1.457	1.613	-9,7

In linea con quanto avvenuto nel secondo trimestre, nel terzo reimestre 2012, il numero delle assunzioni registrate dai Centri per l'impiego (34.536) hanno continuato a diminuire rispetto allo stesso periodo del 2011 (-4,9%); la contrazione risulta inoltre più marcata rispetto a quella fatta registrare dalle cessazioni (-2,9%), una tendenza che trova riscontro anche nell'analisi annuale, che denota un saldo negativo dell'occupazione umbra (il saldo occupazionale degli ultimi 12 mesi è negativo per oltre 3.700 unità).

La riduzione delle assunzioni del terzo trimestre ha riguardato principalmente gli uomini (-6,8% a fronte del -3,1% delle donne), così come quella delle cessazioni (rispettivamente -4,1% e -1,7%). Le donne negli ingressi nell'occupazione continuano ad essere maggioritarie (18.366 a fronte 16.170, il 53,2%), un fenomeno in parte imputabile al progressivo aumento della presenza femminile nell'occupazione, ma che evidenzia anche il più elevato grado di turnover a cui è soggetta l'occupazione femminile, come testimonia anche la più elevata presenza nelle cessazioni femminili (51,9%), anche se in calo nell'ultimo trimestre in particolare nella componente a termine (51,2% a fronte del 59,7% del trimestre precedente).

Rispetto allo stesso trimestre del 2011 continuano a calare le assunzioni a tempo indeterminato (7.605, -4,9%) la cui incidenza è pertanto scesa in un anno dal 23,2% al 22%. In linea con il trimestre precedente la flessione ha riguardato anche i contratti a termine (26.931, -3,4%), sebbene in maniera più attenuata. La flessione delle cessazioni, invece, è stata prodotta unicamente dalla componente a termine (-4,2%), a seguito della contrazione delle occasioni di lavoro di breve durata; in lieve crescita, invece, risultano le cessazioni di rapporti a tempo indeterminato (+0,8%) facendo sì che il saldo negativo dell'occupazione - nonostante la lieve crescita del numero di trasformazioni da contratti a termine in contratti a tempo indeterminato - sia prodotto unicamente dalla componente stabile.

Tanto la contrazione delle assunzioni a tempo indeterminato quanto quella a tempo determinato ha interessato più gli uomini che le donne (-11,5% a fronte del -8,2% per il tempo indeterminato e -5,6% a fronte del -1,3% delle donne per il tempo determinato).

L'utilizzo delle forme contrattuali a tempo indeterminato, così come nell'analogo periodo del 2012, continua ad essere più elevato per le donne (24,5%) che per gli uomini (19,2%) ma per entrambi risulta in flessione. Sia per le donne che per gli uomini, inoltre, la presenza di contratti a tempo indeterminato tra le uscite supera quella che si ha negli ingressi.

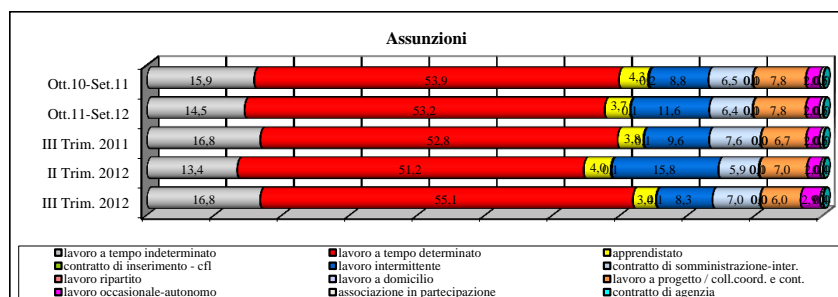

Assunzioni	III Trim. 2012	II Trim. 2012	III Trim. 2011	VAR ANNUA	VAR TRIM.	Ott.11-Set.12	Ott.10-Set.11	VAR ANNUA
lavoro a tempo indeterminato	5.791	4.705	6.092	-4,9	23,1	20.571	23.526	-12,6
lavoro a tempo determinato	19.034	18.006	19.178	-0,8	5,7	75.688	79.844	-5,2
apprendistato	1.169	1.405	1.379	-15,2	-16,8	5.326	6.323	-15,8
contratto di inserimento - cfl	27	44	36	-25,0	-38,6	149	255	-41,6
lavoro intermittente	2.869	5.559	3.503	-18,1	-48,4	16.513	13.046	26,6
contratto di somministrazione-inter.	2.425	2.085	2.753	-11,9	16,3	9.064	9.630	-5,9
lavoro ripartito	0	2	1	-100,0	-100,0	5	8	-37,5
lavoro a domicilio	16	36	17	-5,9	-55,6	116	106	9,4
lavoro a progetto / coll.coord. e cont.	2.059	2.473	2.431	-15,3	-16,7	11.079	11.564	-4,2
lavoro occasionale-autonomo	1.004	690	726	38,3	45,5	2.878	3.003	-4,2
associazione in partecipazione	126	141	172	-26,7	-10,6	734	713	2,9
contratto di agenzia	16	11	13	23,1	45,5	45	51	-11,8
<b>Totale</b>	<b>34.536</b>	<b>35.157</b>	<b>36.301</b>	<b>-4,9</b>	<b>-1,8</b>	<b>142.168</b>	<b>148.069</b>	<b>-4,0</b>

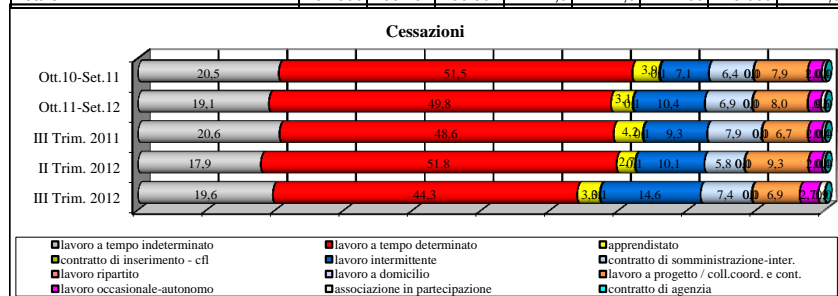

Cessazioni	III Trim. 2012	II Trim. 2012	III Trim. 2011	VAR ANNUA	VAR TRIM.	Ott.11-Set.12	Ott.10-Set.11	VAR ANNUA
lavoro a tempo indeterminato	7.003	6.304	7.568	-7,5	11,1	27.821	30.563	-9,0
lavoro a tempo determinato	15.786	18.215	17.845	-11,5	-13,3	72.645	76.641	-5,2
apprendistato	1.168	942	1.554	-24,8	24,0	4.593	5.790	-20,7
contratto di inserimento - cfl	27	21	32	-15,6	28,6	109	204	-46,6
lavoro intermittente	5.208	3.538	3.417	52,4	47,2	15.237	10.614	43,6
contratto di somministrazione-inter.	2.648	2.035	2.891	-8,4	30,1	10.028	9.586	4,6
lavoro ripartito	0	1	7	-100,0	-100,0	3	8	-62,5
lavoro a domicilio	30	26	24	25,0	15,4	114	90	26,7
lavoro a progetto / coll.coord. e cont.	2.467	3.257	2.456	0,4	-24,3	11.679	11.733	-0,5
lavoro occasionale-autonomo	965	698	749	28,8	38,3	2.801	3.016	-7,1
associazione in partecipazione	331	142	151	119,2	133,1	833	662	25,8
contratto di agenzia	7	9	5	40,0	-22,2	26	35	-25,7
<b>Totale</b>	<b>35.640</b>	<b>35.188</b>	<b>36.699</b>	<b>-2,9</b>	<b>1,3</b>	<b>145.889</b>	<b>148.942</b>	<b>-2,0</b>

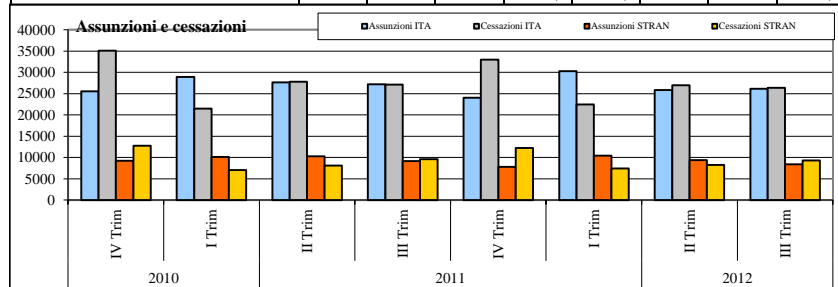

Assunzioni	III Trim. 2012	II Trim. 2012	III Trim. 2011	VAR ANNUA	VAR TRIM.	Ott.11-Set.12	Ott.10-Set.11	VAR ANNUA
<b>Italiani</b>	<b>26.126</b>	<b>25.808</b>	<b>27.156</b>	<b>-3,8</b>	<b>1,2</b>	<b>106.164</b>	<b>109.240</b>	<b>-2,8</b>
Comunitari	3.559	3.854	3.935	-9,6	-7,7	15.234	17.231	-11,6
Non Comunitari	4.851	5.495	5.210	-6,9	-11,7	20.770	21.598	-3,8
<b>Totale stranieri</b>	<b>8.410</b>	<b>9.349</b>	<b>9.145</b>	<b>-8,0</b>	<b>-10,0</b>	<b>36.004</b>	<b>38.829</b>	<b>-7,3</b>
<b>Totale ingressi</b>	<b>34.536</b>	<b>35.157</b>	<b>36.301</b>	<b>-4,9</b>	<b>-1,8</b>	<b>142.168</b>	<b>148.069</b>	<b>-4,0</b>
<b>Incidenza Stranieri</b>	<b>24,4</b>	<b>26,6</b>	<b>25,2</b>			<b>25,3</b>	<b>26,2</b>	
Cessazioni	III Trim. 2012	II Trim. 2012	III Trim. 2011	VAR ANNUA	VAR TRIM.	Ott.11-Set.12	Ott.10-Set.11	VAR ANNUA
<b>Italiani</b>	<b>26.343</b>	<b>26.950</b>	<b>27.092</b>	<b>-2,8</b>	<b>-2,3</b>	<b>108.672</b>	<b>111.385</b>	<b>-2,4</b>
Comunitari	4.082	3.652	4.296	-5,0	11,8	15.885	16.549	-4,0
Non Comunitari	5.215	4.586	5.311	-1,8	13,7	21.332	21.008	1,5
<b>Totale stranieri</b>	<b>9.297</b>	<b>8.238</b>	<b>9.607</b>	<b>-3,2</b>	<b>12,9</b>	<b>37.217</b>	<b>37.557</b>	<b>-0,9</b>
<b>Totale uscite</b>	<b>35.640</b>	<b>35.188</b>	<b>36.699</b>	<b>-2,9</b>	<b>1,3</b>	<b>145.889</b>	<b>148.942</b>	<b>-2,0</b>
<b>Incidenza Stranieri</b>	<b>26,1</b>	<b>23,4</b>	<b>26,2</b>			<b>25,5</b>	<b>25,2</b>	

A livello di singolo contratto continua a calare il ricorso al tempo indeterminato (-4,9% rispetto all'analogo trimestre del 2011) che ora incide per il 16,8% degli ingressi; la flessione più importante si registra per il contratto di apprendistato (-15,2%) che ora riguarda solo il 3,4% delle assunzioni. Tra le forme a termine a prevalere è il contratto a tempo determinato che viene utilizzato in oltre il 55% degli ingressi; l'incidenza risulta in crescita di quasi due punti rispetto allo stesso periodo dell'anno precedente a seguito di una flessione meno che proporzionale subita dalle assunzioni con questa forma contrattuale (-5,2%). In netto calo, dopo un periodo di crescita, l'utilizzo del contratto di lavoro intermittente che riguarda ora l' 8,3% degli avviamenti (era l'15,8% nel trimestre precedente e il 9,6% nello stesso trimestre nel 2011). In calo rispetto al 2011 anche l'attivazione di contratti a progetto (-15,3%) - utilizzati nel 6% dei casi - e di somministrazione (-11,9%). Valori negativi sono stati riportati anche per il contratto di inserimento, per il lavoro a domicilio, per l'associazione in partecipazione e per le collaborazioni occasionali, forme contrattuali il cui ruolo continua ad essere marginale.

La flessione delle assunzioni riguarda i cittadini italiani (-3,8%) e soprattutto quelli stranieri (-8,0%). Più in particolare la contrazione per questi ultimi va imputata principalmente alla componente comunitaria (-9,6% a fronte del -6,9% per i non comunitari). Va evidenziato che sia per gli italiani che per gli stranieri sono calate anche le uscite (rispettivamente -2,8% e -3,2%) in maniera meno accentuata rispetto alle entrate.

L'andamento negativo delle assunzioni è connesso alle forti flessioni registrate nell'industria manifatturiera (-25%) e nelle costruzioni (-16,6%); contenuta la contrazione registrata nel settore agricolo (-1,8%) mentre non si registrano variazioni di rilievo nel terziario (0,1%). All'interno dell'industria manifatturiera la flessione del numero delle assunzioni va imputata principalmente all'industria del legno, dell'abbigliamento, al comparto metallurgico e a quello dell'editoria. Nel terziario, invece, sono calate le opportunità lavorative relative ai servizi di informazione e comunicazione, alle attività professionali, all'istruzione e ai servizi svolti presso famiglie; di contro registrano crescite numericamente rilevanti le assunzioni nelle attività di alloggio e ristorazione e nel commercio.

	ASSUNZIONI								Distribuzione %		CESSAZIONI								Distribuzione %		SALDI	
	III Trim. 2012	II Trim. 2012	III Trim. 2011	VAR ANNUA	VAR TRIM.	Ott.11-Set.12	Ott.10-Set.11	VAR ANNUA	III Trim. 2012	Ott.11-Set.12	III Trim. 2012	II Trim. 2012	III Trim. 2011	VAR ANNUA	VAR TRIM.	Ott.11-Set.12	Ott.10-Set.11	VAR ANNUA	III Trim. 2012	Ott.11-Set.12	Ott.11-Set.12	Ott.10-Set.11
<b>agricoltura, silvicoltura e pesca</b>	3.064	3.050	3.121	-1,8	0,5	14.383	14.891	-3,4	8,9	10,1	2.235	1.969	2.240	-0,2	13,5	14.357	15.319	-6,3	6,3	9,8	26	-428
estrazione di minerali da cave e miniere	17	16	10	70,0	6,3	53	51	3,9	0,0	0,0	23	28	11	109,1	-17,9	105	77	36,4	0,1	0,1	-52	-26
industrie alimentari, delle bevande	1.042	752	1.066	-2,3	38,6	4.451	4.354	2,2	3,0	3,1	1.173	828	1.283	-8,6	41,7	4.642	4.544	2,2	3,3	3,2	-191	-190
industrie del tabacco	0	45	0	--	-100,0	104	85	22,4	-	0,1	3	5	73	-95,9	-40,0	50	118	-57,6	0,0	0,0	54	-33
industrie tessili	112	246	107	4,7	-54,5	627	579	8,3	0,3	0,4	272	156	213	27,7	74,4	744	664	12,0	0,8	0,5	-117	-85
industrie dell'abbigliamento	340	566	441	-22,9	-39,9	1.957	2.226	-12,1	1,0	1,4	547	381	642	-14,8	43,6	2.168	2.204	-1,6	1,5	1,5	-211	22
industrie conciarie	33	72	35	-5,7	-54,2	187	136	37,5	0,1	0,1	59	44	59	0,0	34,1	186	163	14,1	0,2	0,1	1	-27
industria del legno e dei prodotti in legno	188	202	407	-53,8	-6,9	1.208	1.807	-33,1	0,5	0,8	365	407	599	-39,1	-10,3	1.550	1.911	-18,9	1,0	1,1	-342	-104
fabbricazione della carta e dei prodotti di carta	182	178	303	-39,9	2,2	722	816	-11,5	0,5	0,5	139	154	250	-44,4	-9,7	797	892	-10,7	0,4	0,5	-75	-76
stampa e riproduzione di supporti registrati	73	36	109	-33,0	102,8	251	409	-38,6	0,2	0,2	75	44	141	-46,8	70,5	286	471	-39,3	0,2	0,2	-35	-62
fabbricazione di coke e di prodotti derivanti dal petrolio	2	1	4	-50,0	100,0	13	24	-45,8	0,0	0,0	2	4	3	-33,3	-50,0	19	54	-64,8	0,0	0,0	-6	-30
fabbricazione di prodotti chimici e di fibre sintetiche e artificiali	60	94	117	-48,7	-36,2	404	376	7,4	0,2	0,3	67	97	109	-38,5	-30,9	415	324	28,1	0,2	0,3	-11	52
fabbricazione di articoli in gomma e materie plastiche	83	115	116	-28,4	-27,8	412	622	-33,8	0,2	0,3	193	83	238	-18,9	132,5	494	624	-20,8	0,5	0,3	-82	-2
fabbricazione di altri prodotti della lavorazione di minerali non metalliferi	103	129	163	-36,8	-20,2	574	726	-20,9	0,3	0,4	187	162	218	-14,2	15,4	956	942	1,5	0,5	0,7	-382	-216
metallurgia e fabbricazione di prodotti in metallo	932	788	1.374	-32,2	18,3	3.503	4.745	-26,2	2,7	2,5	1.139	843	1.502	-24,2	35,1	4.253	4.708	-9,7	3,2	2,9	-750	37
fabbricazione di apparecchiature elettriche, elettroniche, ottiche e a uso domestico	102	95	166	-38,6	7,4	540	730	-26,0	0,3	0,4	119	127	224	-46,9	-6,3	630	781	-19,3	0,3	0,4	-90	-51
fabbricazione di macchine ed apparecchi meccanici	164	135	197	-16,8	21,5	632	758	-16,6	0,5	0,4	226	151	237	-4,6	49,7	747	730	2,3	0,6	0,5	-115	28
fabbricazione di mezzi di trasporto	93	75	104	-10,6	24,0	411	391	5,1	0,3	0,3	117	64	138	-15,2	82,8	380	384	-1,0	0,3	0,3	31	7
riparazione, manutenzione ed installazione di macchine ed apparecchiature	148	126	185	-20,0	17,5	533	669	-20,3	0,4	0,4	173	120	224	-22,8	44,2	572	668	-14,4	0,5	0,4	-39	1
altre industrie manifatturiere	31	28	23	34,8	10,7	116	101	14,9	0,1	0,1	36	27	27	33,3	33,3	118	117	0,9	0,1	0,1	-2	-16
<b>tot. Industria manifatturiera</b>	<b>3.688</b>	<b>3.683</b>	<b>4.917</b>	<b>-25,0</b>	<b>0,1</b>	<b>16.645</b>	<b>19.554</b>	<b>-14,9</b>	<b>10,7</b>	<b>11,7</b>	<b>4.892</b>	<b>3.697</b>	<b>6.180</b>	<b>-20,8</b>	<b>32,3</b>	<b>19.007</b>	<b>20.299</b>	<b>-6,4</b>	<b>13,7</b>	<b>13,0</b>	<b>-2.362</b>	<b>-745</b>
fornitura di energia elettrica, gas, vapore e aria condizionata	25	23	29	-13,8	8,7	98	134	-26,9	0,1	0,1	34	26	11	209,1	30,8	125	98	27,6	0,1	0,1	-27	36
fornitura di acqua; reti fognarie, attività di gestione dei rifiuti e risanamento	76	144	152	-50,0	-47,2	440	513	-14,2	0,2	0,3	108	101	184	-41,3	6,9	434	495	-12,3	0,3	0,3	6	18
<b>tot. Industria in senso stretto</b>	<b>3.806</b>	<b>3.866</b>	<b>5.108</b>	<b>-25,5</b>	<b>-1,6</b>	<b>17.236</b>	<b>20.252</b>	<b>-14,9</b>	<b>11,0</b>	<b>12,1</b>	<b>5.057</b>	<b>3.852</b>	<b>6.386</b>	<b>-20,8</b>	<b>31,3</b>	<b>19.671</b>	<b>20.969</b>	<b>-6,2</b>	<b>14,2</b>	<b>13,5</b>	<b>-2.435</b>	<b>-717</b>
<b>costruzioni</b>	<b>2.171</b>	<b>2.233</b>	<b>2.602</b>	<b>-16,6</b>	<b>-2,8</b>	<b>8.317</b>	<b>10.714</b>	<b>-22,4</b>	<b>6,3</b>	<b>5,9</b>	<b>2.690</b>	<b>2.287</b>	<b>3.065</b>	<b>-12,2</b>	<b>17,6</b>	<b>10.377</b>	<b>12.342</b>	<b>-15,9</b>	<b>7,5</b>	<b>7,1</b>	<b>-2.060</b>	<b>-1.628</b>
<b>tot. Industria</b>	<b>5.977</b>	<b>6.099</b>	<b>7.710</b>	<b>-22,5</b>	<b>-2,0</b>	<b>25.553</b>	<b>30.966</b>	<b>-17,5</b>	<b>17,3</b>	<b>18,0</b>	<b>7.747</b>	<b>6.139</b>	<b>9.451</b>	<b>-18,0</b>	<b>26,2</b>	<b>30.048</b>	<b>33.311</b>	<b>-9,8</b>	<b>21,7</b>	<b>20,6</b>	<b>-4.495</b>	<b>-2.345</b>
commercio all'ingrosso e al dettaglio; riparazione di autoveicoli e motocicli	2.589	2.754	2.396	8,1	-6,0	11.221	10.458	7,3	7,5	7,9	3.168	2.333	2.653	19,4	35,8	11.392	10.319	10,4	8,9	7,8	-171	139
trasporto e magazzinaggio	945	798	999	-5,4	18,4	3.358	3.657	-8,2	2,7	2,4	831	795	936	-11,2	4,5	3.417	3.714	-8,0	2,3	2,3	-59	-57
attività dei servizi di alloggio e di ristorazione	6.611	8.404	6.089	8,6	-21,3	26.016	24.696	5,3	19,1	18,3	7.709	5.862	6.573	17,3	31,5	25.414	23.469	8,3	21,6	17,4	602	1.227
servizi di informazione e comunicazione	429	385	550	-22,0	11,4	1.915	3.356	-42,9	1,2	1,3	529	441	604	-12,4	20,0	2.084	3.408	-38,8	1,5	1,4	-169	-52
attività finanziarie e assicurative	114	95	114	0,0	20,0	438	541	-19,0	0,3	0,3	134	128	102	31,4	4,7	532	475	12,0	0,4	0,4	-94	66
attività immobiliari	95	114	55	72,7	-16,7	368	314	17,2	0,3	0,3	143	102	64	123,4	40,2	415	295	40,7	0,4	0,3	-47	19
attività professionali, scientifiche e tecniche	550	703	715	-23,1	-21,8	2.735	2.973	-8,0	1,6	1,9	767	552	809	-5,2	38,9	2.841	3.099	-8,3	2,2	1,9	-106	-126
nolegg, agenzie di viaggio, servizi di supporto alle imprese	1.863	1.939	1.902	-2,1	-3,9	8.114	7.733	4,9	5,4	5,7	1.707	1.975	1.806	-5,5	-13,6	7.602	7.307	4,0	4,8	5,2	512	426
amministrazione pubblica e difesa; assicurazione sociale obbligatoria	546	680	538	1,5	-19,7	3.004	3.147	-4,5	1,6	2,1	525	1.060	404	30,0	-50,5	3.457	3.606	-4,1	1,5	2,4	-453	-459
istruzione	5.241	3.777	5.444	-3,7	38,8	19.913	18.991	4,9	15,2	14,0	2.748	7.397	3.979	-30,9	-62,8	19.319	19.717	-2,0	7,7	13,2	594	-726
sanità e assistenza sociale	1.093	1.059	1.148	-4,8	3,2	4.249	4.254	-0,1	3,2	3,0	1.268	1.153	1.219	4,0	10,0	4.351	4.034	7,9	3,6	3,0	-102	220
attività artistiche, sportive, di intrattenimento e divertimento	2.202	1.707	2.108	4,5	29,0	7.219	7.878	-8,4	6,4	5,1	2.385	2.020	2.149	11,0	18,1	7.278	7.917	-8,1	6,7	5,0	-59	-39
altre attività di servizi	1.227	1.445	1.187	3,4	-15,1	5.028	5.104	-1,5	3,6	3,5	1.461	1.239	1.526	-4,3	17,9	5.216	5.087	2,5	4,1	3,6	-188	17
attività di famiglie e convivenze come datori di lavoro per personale domestico; produzione di beni e servizi indifferenziati per uso proprio da parte di famiglie e convivenze	1.953	2.112	2.182	-10,5	-7,5	8.479	8.885	-4,6	5,7	6,0	2.232	1.983	2.127	4,9	12,6	7.954	7.587	4,8	6,3	5,5	525	1.298
<b>tot. Terziario</b>	<b>25.458</b>	<b>25.972</b>	<b>25.427</b>	<b>0,1</b>	<b>-2,0</b>	<b>102.057</b>	<b>101.987</b>	<b>0,1</b>	<b>73,7</b>	<b>71,8</b>	<b>25.607</b>	<b>27.040</b>	<b>24.951</b>	<b>2,6</b>	<b>-5,3</b>	<b>101.272</b>	<b>100.034</b>	<b>1,2</b>	<b>71,8</b>	<b>69,4</b>	<b>785</b>	<b>1.953</b>
Non Disp.	37	34	42	-11,9	8,8	172	219	-21,5	0,1	0,1	50	39	55	-9,1	28,2	208	272	-23,5	0,1	0,1	-36	-53
<b>Totale</b>	<b>34.536</b>	<b>35.157</b>	<b>36.301</b>	<b>-4,9</b>	<b>-1,8</b>	<b>142.168</b>	<b>148.069</b>	<b>-4,0</b>	<b>100</b>	<b>100</b>	<b>35.640</b>	<b>35.188</b>	<b>36.699</b>	<b>-2,9</b>	<b>1,3</b>	<b>145.889</b>	<b>148.942</b>	<b>-2,0</b>	<b>100</b>	<b>100</b>	<b>-3.721</b>	<b>-873</b>

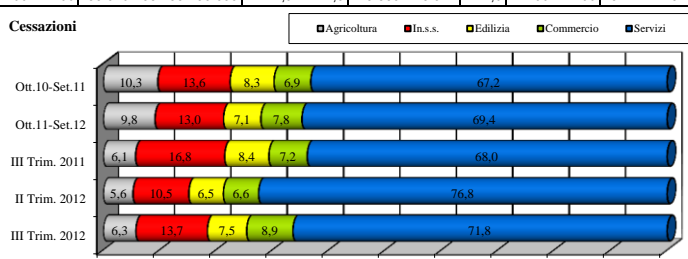
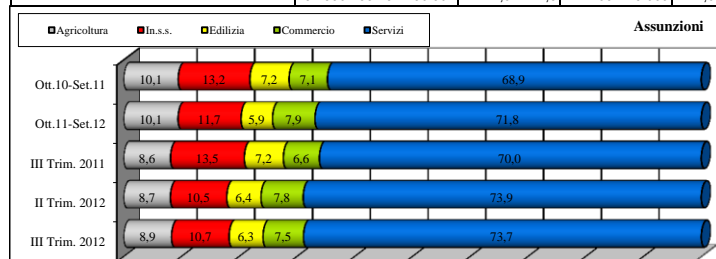

Assunzioni										Cessazioni									
<div> <div>&lt;25</div> <div>25-34</div> <div>35-44</div> <div>45-54</div> <div>55 e oltre</div> </div>										<div> <div>&lt;25</div> <div>25-34</div> <div>35-44</div> <div>45-54</div> <div>55 e oltre</div> </div>									
Ott.10-Set.11	18,5	31,3	26,1	16,4	7,8					Ott.10-Set.11	16,3	30,8	26,2	16,7	10,0				
Ott.11-Set.12	17,7	30,4	26,0	17,5	8,4					Ott.11-Set.12	15,6	30,6	26,1	17,5	10,2				
III Trim. 2011	19,6	30,2	25,9	16,9	7,4					III Trim. 2011	19,2	30,0	25,2	16,5	9,1				
II Trim. 2012	18,9	30,8	25,2	17,2	7,9					II Trim. 2012	14,1	31,6	27,6	17,8	8,8				
III Trim. 2012	18,9	29,4	26,0	17,5	8,2					III Trim. 2012	18,7	29,9	24,6	16,5	10,2				
Assunzioni	III Trim. 2012	II Trim. 2012	III Trim. 2011	VAR ANNUA	VAR TRIM.	Ott.11-Set.12	Ott.10-Set.11	VAR ANNUA		Cessazioni	III Trim. 2012	II Trim. 2012	III Trim. 2011	VAR ANNUA	VAR TRIM.	Ott.11-Set.12	Ott.10-Set.11	VAR ANNUA	
<25	6.517	6.636	7.112	-8,4	-1,8	25.103	27.330	-8,1		<25	6.679	4.953	7.045	-5,2	34,8	22.829	24.310	-6,1	
25-34	10.143	10.822	10.950	-7,4	-6,3	43.258	46.316	-6,6		25-34	10.674	11.130	11.003	-3,0	-4,1	44.678	45.945	-2,8	
35-44	8.986	8.866	9.417	-4,6	1,4	37.030	38.708	-4,3		35-44	8.751	9.711	9.235	-5,2	-9,9	38.016	39.057	-2,7	
45-54	6.042	6.056	6.119	-1,3	-0,2	24.851	24.225	2,6		45-54	5.890	6.280	6.060	-2,8	-6,2	25.534	24.808	2,9	
55 e oltre	2.848	2.777	2.703	5,4	2,6	11.926	11.490	3,8		55 e oltre	3.646	3.114	3.356	8,6	17,1	14.832	14.822	0,1	
Totale ingressi	34.536	35.157	36.301	-4,9	-1,8	142.168	148.069	-4,0		Totale Uscite	35.640	35.188	36.699	-2,9	1,3	145.889	148.942	-2,0	
Assunzioni										Cessazioni									
<div> <div>Nessun tit ricon./N.D.</div> <div>Max. licenza media</div> <div>Qual. professionale</div> </div>										<div> <div>Nessun tit ricon./N.D.</div> <div>Max. licenza media</div> <div>Qual. professionale</div> <div>Diploma</div> <div>Dipl. Univ/Laurea</div> </div>									
Ott.10-Set.11	48,5	19,0	20,0	9,1						Ott.10-Set.11	47,0	20,3	20,1	9,1					
Ott.11-Set.12	48,6	18,3	20,0	9,6						Ott.11-Set.12	47,5	19,6	20,0	9,3					
III Trim. 2011	49,2	18,0	19,3	10,1						III Trim. 2011	49,3	19,6	19,8	7,7					
II Trim. 2012	49,1	18,6	19,9	8,7						II Trim. 2012	45,1	17,3	20,7	13,3					
III Trim. 2012	49,3	17,2	19,2	10,9						III Trim. 2012	50,4	19,2	19,0	7,8					
Assunzioni	III Trim. 2012	II Trim. 2012	III Trim. 2011	VAR ANNUA	VAR TRIM.	Ott.11-Set.12	Ott.10-Set.11	VAR ANNUA		Cessazioni	III Trim. 2012	II Trim. 2012	III Trim. 2011	VAR ANNUA	VAR TRIM.	Ott.11-Set.12	Ott.10-Set.11	VAR ANNUA	
Nessun tit ricon./N.D.	17.041	17.257	17.852	-4,5	-1,3	69.119	71.763	-3,7		Nessun tit ricon./N.D.	17.974	15.875	18.099	-0,7	13,2	69.283	70.064	-1,1	
Max. licenza media	5.955	6.554	6.523	-8,7	-9,1	26.033	28.095	-7,3		Max. licenza media	6.830	6.102	7.188	-5,0	11,9	28.575	30.201	-5,4	
Qual. professionale	1.163	1.304	1.256	-7,4	-10,8	4.911	5.159	-4,8		Qual. professionale	1.255	1.270	1.315	-4,6	-1,2	5.223	5.224	0,0	
Diploma	6.621	6.979	7.007	-5,5	-5,1	28.393	29.605	-4,1		Diploma	6.784	7.267	7.253	-6,5	-6,6	29.177	29.954	-2,6	
Dipl. Univ/Laurea	3.756	3.063	3.663	2,5	22,6	13.712	13.447	2,0		Dipl. Univ/Laurea	2.797	4.674	2.844	-1,7	-40,2	13.631	13.499	1,0	
Totale ingressi	34.536	35.157	36.301	-4,9	-1,8	142.168	148.069	-4,0		Totale Uscite	35.640	35.188	36.699	-2,9	1,3	145.889	148.942	-2,0	
Incid.laureati e diplomati	30,0	28,6	29,4				29,6			Incid.laureati e diplomati	26,9	33,9	27,5				29,3		
Assunzioni										Cessazioni									
<div> <div>I - Legislatori, dirigenti e imprend.</div> <div>II - Prof.intel.scientif.e el.spec.</div> <div>III - Professioni tecniche</div> <div>IV - Impiegati</div> <div>V - Prof.qual.commerc.e serv.</div> <div>VI - Artigiani, op.special.e agric.</div> <div>VII - Cond.impianti e op.semiq.</div> <div>VIII - Professioni non qualificate</div> <div>non disponibile</div> </div>										<div> <div>I - Legislatori, dirigenti e imprend.</div> <div>II - Prof.intel.scientif.e el.spec.</div> <div>III - Professioni tecniche</div> <div>IV - Impiegati</div> <div>V - Prof.qual.commerc.e serv.</div> <div>VI - Artigiani, op.special.e agric.</div> <div>VII - Cond.impianti e op.semiq.</div> <div>VIII - Professioni non qualificate</div> <div>non disponibile</div> </div>									
Ott.10-Set.11	14,6	7,8	29,5	12,1	8,4	19,3	0,1					Ott.10-Set.11	14,6	7,7	26,6	12,7	7,2	19,4	
Ott.11-Set.12	14,6	6,9	29,4	10,4	7,0	23,0	0,3					Ott.11-Set.12	13,5	6,6	27,2	11,1	6,5	22,1	
III Trim. 2011	14,7	7,7	29,2	11,9	9,0	18,0	0,0					III Trim. 2011	14,3	7,5	30,3	13,2	8,8	16,6	
II Trim. 2012	13,6	5,7	33,8	10,0	8,9	23,6	0,0					II Trim. 2012	13,2	7,4	26,0	9,6	5,0	18,9	
III Trim. 2012	13,9	5,5	30,0	9,9	6,6	22,6	0,1					III Trim. 2012	13,9	6,4	33,3	11,2	6,8	19,8	
Assunzioni	III Trim. 2012	II Trim. 2012	III Trim. 2011	VAR ANNUA	VAR TRIM.	Ott.11-Set.12	Ott.10-Set.11	VAR ANNUA		Cessazioni	III Trim. 2012	II Trim. 2012	III Trim. 2011	VAR ANNUA	VAR TRIM.	Ott.11-Set.12	Ott.10-Set.11	VAR ANNUA	
I - Legislatori, dirigenti e imprend.	133	95	131	1,5	40,0	508	598	-15,1		I - Legislatori, dirigenti e imprend.	97	80	129	-24,8	21,3	440	581	-24,3	
II - Prof.intel.scientif.e el.spec.	6.558	4.783	6.338	3,5	37,1	23.581	23.896	-1,3		II - Prof.intel.scientif.e el.spec.	4.337	8.061	4.868	-10,9	-46,2	23.201	24.611	-5,7	
III - Professioni tecniche	2.035	2.006	2.807	-27,5	1,4	9.030	11.582	-22,0		III - Professioni tecniche	2.264	2.619	2.696	-16,0	-13,6	9.682	11.498	-15,8	
IV - Impiegati	1.880	2.514	2.083	-9,7	-25,2	9.485	9.146	3,7		IV - Impiegati	2.200	2.442	2.335	-5,8	-9,9	9.622	9.089	5,9	
V - Prof.qual.commerc.e serv.	10.370	11.877	10.611	-2,3	-12,7	41.755	43.720	-4,5		V - Prof.qual.commerc.e serv.	11.858	9.147	11.131	6,5	29,6	39.711	39.688	0,1	
VI - Artigiani, op.special.e agric.	3.436	3.532	4.324	-20,5	-2,7	14.718	17.963	-18,1		VI - Artigiani, op.special.e agric.	3.991	3.387	4.841	-17,6	17,8	16.192	18.916	-14,4	
VII - Cond.impianti e op.semiq.	2.281	2.064	3.249	-29,8	10,5	9.985	12.442	-19,7		VII - Cond.impianti e op.semiq.	2.410	1.770	3.233	-25,5	36,2	9.468	10.765	-12,0	
VIII - Professioni non qualificate	7.806	8.283	6.756	15,5	-5,8	32.724	28.633	14,3		VIII - Professioni non qualificate	7.073	6.659	6.091	16,1	6,2	32.183	28.962	11,1	
non disponibile	37	3	2	1750,0	1133,3	382	89	329,2		non disponibile	1.410	1.023	1.375	2,5	37,8	5.390	4.832	11,5	
Totale ingressi	34.536	35.157	36.301	-4,9	-1,8	142.168	148.069	-4,0		Totale Uscite	35.640	35.188	36.699	-2,9	1,3	145.889	148.942	-2,0	
Cessazioni	III Trim. 2012	II Trim. 2012	III Trim. 2011	VAR ANNUA	VAR TRIM.	Ott.11-Set.12	Ott.10-Set.11	VAR ANNUA											
I - Legislatori, dirigenti e imprend.	97	80	129	-24,8	21,3	440	581	-24,3											
II - Prof.intel.scientif.e el.spec.	4.337	8.061	4.868	-10,9	-46,2	23.201	24.611	-5,7											
III - Professioni tecniche	2.264	2.619	2.696	-16,0	-13,6	9.682	11.498	-15,8											
IV - Impiegati	2.200	2.442	2.335	-5,8	-9,9	9.622	9.089	5,9											
V - Prof.qual.commerc.e serv.	11.858	9.147	11.131	6,5	29,6	39.711	39.688	0,1											
VI - Artigiani, op.special.e agric.	3.991	3.387	4.841	-17,6	17,8	16.192	18.916	-14,4											
VII - Cond.impianti e op.semiq.	2.410	1.770	3.233	-25,5	36,2	9.468	10.765	-12,0											
VIII - Professioni non qualificate	7.073	6.659	6.091	16,1	6,2	32.183	28.962	11,1											
non disponibile	1.410	1.023	1.375	2,5	37,8	5.390	4.832	11,5											
Totale Uscite	35.640	35.188	36.699	-2,9	1,3	145.889	148.942	-2,0											

La contrazione del numero delle assunzioni rispetto all'analogo trimestre del 2011 ha riguardato maggiormente lavoratori con meno di 45 anni ed in particolare i giovani con meno di 25 anni (-8,4%). Sono invece cresciute le assunzioni degli ultra 55enni (+5,4%). Va sottolineato che anche le cessazioni si sono ridotte per le stesse classi d'età ed in particolare per la classe più giovane e quella dei 35-44enni (-5,2%), ma in entrambi i casi in maniera meno che proporzionale rispetto alle assunzioni. Poco meno della metà delle assunzioni effettuate tra luglio e settembre del 2012 è relativa a soggetti di cui non si conosce il titolo di studio o che possiede un titolo non riconosciuto nel nostro Paese; questo dato distorce l'analisi che mostra, comunque, come a prevalere siano i titoli medio bassi. Il calo delle assunzioni si è concentrato su coloro che hanno al massimo la licenza media (-8,7%) e sui qualificati (-7,4%). Sono diminuite anche le assunzioni dei diplomati (-5,5%), mentre sono aumentate quelle dei laureati (+2,5%), target per il quale è calato il numero di interruzioni dei rapporti di lavoro -4,6% e -1,7%).

Con riferimento al tipo di professione svolta, sono diminuite le assunzioni per tutte le qualifiche ad eccezione che per le professioni scientifiche (II macrogruppo, +3,5%) e le professioni non qualificate (VIII macrogruppo, +15,5%). Va evidenziato che le assunzioni di figure relative ai primi due macrogruppi, ossia quelle più qualificate che richiedono, nella maggior parte dei casi, una laurea, differentemente dal passato, sono in leggera crescita, mentre sono in forte calo quelle relative alle professioni tecniche del terzo macrogruppo (-27,5%) che richiedono almeno un diploma. L'incidenza dei primi 3 macrogruppi è rimasta quindi quasi invariata (25,2%) e continua ad essere più contenuta di quella degli assunti con almeno un diploma quinquennale, ad indicare la presenza di un diffuso sottoutilizzo di competenze. Rilevante è stata anche la riduzione delle opportunità lavorative per le figure semi-qualificate (-29,8%) e di artigiani, agricoltori e operai specializzati (-20,5%).

	Assunzioni								Peso	
	III Trim. 2012	II Trim. 2012	III Trim. 2011	VAR ANNUA	VAR TRIM.	Ott.11- Set.12	Ott.10- Set.11	VAR ANNUA	III Trim. 2012	Ott.11- Set.12
<b>Prime 50 professioni per numero di assunzioni</b>										
Camerieri e professioni assimilate	3.737	4.509	3.556	5,1	-17,1	14.307	14.390	-0,6	10,8	10,1
Braccianti agricoli	2.209	2.116	2.200	0,4	4,4	10.085	10.902	-7,5	6,4	7,1
Commessi delle vendite al minuto	1.616	1.763	1.360	18,8	-8,3	6.816	6.093	11,9	4,7	4,8
Addetti all'assistenza personale	1.422	1.330	2.428	-41,4	6,9	5.974	9.770	-38,9	4,1	4,2
Professori di scuola secondaria superiore	1.285	379	1.410	-8,9	239,1	2.973	3.315	-10,3	3,7	2,1
Baristi e professioni assimilate	1.121	1.319	1.015	10,4	-15,0	4.096	3.805	7,6	3,2	2,9
Compositori, musicisti e cantanti	1.087	581	1.031	5,4	87,1	2.935	3.054	-3,9	3,1	2,1
Collaboratori domestici e professioni assimilate	1.026	1.224	86	1093,0	-16,2	4.123	370	1014,3	3,0	2,9
Cuochi in alberghi e ristoranti	987	1.164	885	11,5	-15,2	3.815	3.546	7,6	2,9	2,7
Professori di scuola primaria	916	971	1.000	-8,4	-5,7	4.907	4.962	-1,1	2,7	3,5
Professori di scuola secondaria inferiore	862	396	725	18,9	117,7	2.350	1.870	25,7	2,5	1,7
Manovali e personale non qualificato dell'edilizia civile e professioni assimilate	710	753	1.111	-36,1	-5,7	2.834	4.495	-37,0	2,1	2,0
Facchini, addetti allo spostamento merci ed assimilati	664	740	559	18,8	-10,3	2.599	2.566	1,3	1,9	1,8
Personale non qualificato nei servizi di ristorazione	623	710	210	196,7	-12,3	2.060	914	125,4	1,8	1,4
Addetti agli affari generali	582	611	90	546,7	-4,7	2.182	497	339,0	1,7	1,5
Professori di scuola pre-primaria	550	1.035	752	-26,9	-46,9	3.993	4.049	-1,4	1,6	2,8
Personale non qualificato delle attività industriali e professioni assimilate	549	427	514	6,8	28,6	1.859	1.933	-3,8	1,6	1,3
Personale non qualificato addetto ai servizi di pulizia di uffici ed esercizi commerciali	479	508	49	877,6	-5,7	1.823	277	558,1	1,4	1,3
Bidelli e professioni assimilate	460	482	756	-39,2	-4,6	2.417	2.132	13,4	1,3	1,7
Specialisti nell'educazione e nella formazione di soggetti diversamente abili	400	62	206	94,2	545,2	671	575	16,7	1,2	0,5
Conduuttori di mezzi pesanti e camion	388	325	85	356,5	19,4	1.193	350	240,9	1,1	0,8
Muratori in pietra, mattoni, refrattari	325	303	467	-30,4	7,3	1.274	1.971	-35,4	0,9	0,9
Personale non qualificato nei servizi ricreativi e culturali	298	277	243	22,6	7,6	1.144	943	21,3	0,9	0,8
Operai addetti a macchine confezionatrici di prodotti industriali	268	208	285	-6,0	28,8	1.250	1.239	0,9	0,8	0,9
Addetti alla preparazione, alla cottura e alla distribuzione di cibi	267	237	287	-7,0	12,7	1.062	1.341	-20,8	0,8	0,7
Operai addetti ai servizi di igiene e pulizia	261	175	767	-66,0	49,1	1.033	2.965	-65,2	0,8	0,7
Addetti a funzioni di segreteria	252	346	611	-58,8	-27,2	1.519	2.847	-46,6	0,7	1,1
Lavoratori forestali specializzati	228	177	168	35,7	28,8	951	869	9,4	0,7	0,7
Pasticcieri, gelatai e conservieri artigianali	226	127	234	-3,4	78,0	763	714	6,9	0,7	0,5
Tecnici del marketing	222	184	53	318,9	20,7	708	266	166,2	0,6	0,5
Docenti ed esperti nella progettazione formativa e curricolare	218	278	56	289,3	-21,6	947	357	165,3	0,6	0,7
Montatori di carpenteria metallica	217	140	181	19,9	55,0	674	670	0,6	0,6	0,5
Autisti di taxi, conduuttori di automobili, furgoni e altri veicoli	216	230	731	-70,5	-6,1	1.109	2.769	-59,9	0,6	0,8
Conduuttori di macchine forestali	207	268	208	-0,5	-22,8	1.004	872	15,1	0,6	0,7
Insegnanti di discipline artistiche e letterarie	199	155	0	--	28,4	509	0	--	0,6	0,4
Registi, direttori artistici, attori, sceneggiatori e scenografi	197	132	161	22,4	49,2	621	1.282	-51,6	0,6	0,4
Addetti alla gestione dei magazzini e e professioni assimilate	169	203	182	-7,1	-16,7	788	846	-6,9	0,5	0,6
Conduuttori di autobus, di tram e di filobus	167	90	29	475,9	85,6	391	62	530,6	0,5	0,3
Personale non qualificato addetto alla pulizia nei servizi di alloggio e nelle navi	158	342	112	41,1	-53,8	716	441	62,4	0,5	0,5
Professioni sanitarie infermieristiche ed ostetriche	155	174	224	-30,8	-10,9	614	693	-11,4	0,4	0,4
Carpentieri e falegnami nell'edilizia (esclusi i parchettisti)	155	122	178	-12,9	27,0	566	595	-4,9	0,4	0,4
Personale non qualificato addetto all'imballaggio e al magazzino	155	233	188	-17,6	-33,5	853	815	4,7	0,4	0,6
Intrattenitori	150	128	0	--	17,2	333	0	--	0,4	0,2
Addetti alla sorveglianza di bambini e professioni assimilate	147	65	66	122,7	126,2	295	278	6,1	0,4	0,2
Conduuttori di apparecchi per la lavorazione industriale di prodotti lattiero-caseari	144	35	0	--	311,4	411	44	834,1	0,4	0,3
Maestri di arti e mestieri	134	86	0	--	55,8	363	13	2692,3	0,4	0,3
Fonditori, operatori di altoforno, di convertitori e di forni di raffinazione (siderurgia)	134	74	437	-69,3	81,1	559	1.492	-62,5	0,4	0,4
Agricoltori e operai agricoli specializzati di colture miste	131	231	123	6,5	-43,3	960	795	20,8	0,4	0,7
Personale non qualificato addetto ai servizi di custodia di edifici, attrezzature e beni	130	99	108	20,4	31,3	435	434	0,2	0,4	0,3
Addetti all'accoglienza nei servizi di alloggio e ristorazione	124	215	29	327,6	-42,3	631	220	186,8	0,4	0,4
Altre	7.209	8.418	10.145	-28,9	-14,4	35.673	42.371	-15,8	20,9	25,1
Totale ingressi	34.536	35.157	36.301	-4,9	-1,8	142.168	148.069	-4,0	100	100

Assunzioni					Cessazioni						
<div><div>CPI Perugia</div><div>CPI Città di Castello</div><div>CPI Foligno</div><div>CPI Terni</div><div>CPI Orvieto</div></div>					<div><div>CPI Perugia</div><div>CPI Città di Castello</div><div>CPI Foligno</div><div>CPI Terni</div><div>CPI Orvieto</div></div>						
Assunzioni	Ott.10-Set.11	42,2	17,2	18,6	17,0	Cessazioni	Ott.10-Set.11	42,2	16,8	19,0	16,7
	Ott.11-Set.12	42,2	16,7	18,9	17,1		Ott.11-Set.12	42,2	16,6	18,8	17,3
	III Trim. 2011	40,6	19,2	18,3	16,5		III Trim. 2011	40,7	18,2	19,2	17,4
	II Trim. 2012	41,9	16,6	20,5	16,8		II Trim. 2012	42,9	15,3	19,7	17,6
	III Trim. 2012	40,6	18,2	18,9	16,8		III Trim. 2012	41,1	17,3	19,1	18,2
Assunzioni	III Trim. 2012	II Trim. 2012	III Trim. 2011	VAR ANNUA	VAR TRIM.	Ott.11-Set.12	Ott.10-Set.11	VAR ANNUA			
MASCHI											
CPI Perugia	6.365	6.642	6.804	-6,5	-4,2	26.971	29.246	-7,8			
CPI Città di Castello	3.019	2.621	3.458	-12,7	15,2	10.695	11.872	-9,9			
CPI Foligno	3.138	3.239	3.240	-3,1	-3,1	12.342	13.117	-5,9			
CPI Terni	2.775	2.749	2.893	-4,1	0,9	10.991	11.618	-5,4			
CPI Orvieto	873	622	950	-8,1	40,4	3.269	3.545	-7,8			
Provincia di Perugia	12.522	12.502	13.502	-7,3	0,2	50.008	54.235	-7,8			
Provincia di Terni	3.648	3.371	3.843	-5,1	8,2	14.260	15.163	-6,0			
Totale ingressi	16.170	15.873	17.345	-6,8	1,9	64.268	69.398	-7,4			
FEMMINE											
CPI Perugia	7.664	8.083	7.940	-3,5	-5,2	32.964	33.177	-0,6			
CPI Città di Castello	3.276	3.198	3.500	-6,4	2,4	12.998	13.580	-4,3			
CPI Foligno	3.395	3.959	3.414	-0,6	-14,2	14.541	14.461	0,6			
CPI Terni	3.013	3.153	3.107	-3,0	-4,4	13.274	13.513	-1,8			
CPI Orvieto	1.018	891	995	2,3	14,3	4.123	3.940	4,6			
Provincia di Perugia	14.335	15.240	14.854	-3,5	-5,9	60.503	61.218	-1,2			
Provincia di Terni	4.031	4.044	4.102	-1,7	-0,3	17.397	17.453	-0,3			
Totale ingressi	18.366	19.284	18.956	-3,1	-4,8	77.900	78.671	-1,0			
TOTALE ASSUNZIONI											
CPI Perugia	14.029	14.725	14.744	-4,8	-4,7	59.935	62.423	-4,0			
CPI Città di Castello	6.295	5.819	6.958	-9,5	8,2	23.693	25.452	-6,9			
CPI Foligno	6.533	7.198	6.654	-1,8	-9,2	26.883	27.578	-2,5			
CPI Terni	5.788	5.902	6.000	-3,5	-1,9	24.265	25.131	-3,4			
CPI Orvieto	1.891	1.513	1.945	-2,8	25,0	7.392	7.485	-1,2			
Provincia di Perugia	26.857	27.742	28.356	-5,3	-3,2	110.511	115.453	-4,3			
Provincia di Terni	7.679	7.415	7.945	-3,3	3,6	31.657	32.616	-2,9			
Totale ingressi	34.536	35.157	36.301	-4,9	-1,8	142.168	148.069	-4,0			
<div><div>CPI Perugia</div><div>CPI Città di Castello</div><div>CPI Foligno</div><div>CPI Terni</div></div>					<div><div>CPI Perugia</div><div>CPI Città di Castello</div><div>CPI Foligno</div><div>CPI Terni</div></div>						
FEMMINE	Ott.10-Set.11	42,2	17,2	18,4	17,0	FEMMINE	Ott.10-Set.11	42,3	16,7	18,6	16,8
	Ott.11-Set.12	42,3	16,7	18,7	17,0		Ott.11-Set.12	42,5	16,7	18,4	17,1
	III Trim. 2011	41,9	18,5	18,0	16,4		III Trim. 2011	41,5	18,2	18,7	17,3
	II Trim. 2012	41,9	16,6	20,5	16,4		II Trim. 2012	43,0	15,0	20,0	17,3
	III Trim. 2012	41,7	17,8	18,5	16,4		III Trim. 2012	41,7	17,4	18,8	18,1
MASCHI	Ott.10-Set.11	42,1	17,1	18,9	16,7	MASCHI	Ott.10-Set.11	42,1	16,5	19,4	16,6
	Ott.11-Set.12	42,0	16,6	19,2	17,1		Ott.11-Set.12	41,8	16,6	19,2	17,5
	III Trim. 2011	39,2	19,9	18,7	16,7		III Trim. 2011	39,8	18,2	19,8	17,6
	II Trim. 2012	41,8	16,5	20,4	17,3		II Trim. 2012	42,6	15,7	19,4	17,9
	III Trim. 2012	39,4	18,7	19,4	17,5		III Trim. 2012	40,5	17,1	19,3	18,4
Cessazioni	III Trim. 2012	II Trim. 2012	III Trim. 2011	VAR ANNUA	VAR TRIM.	Ott.11-Set.12	Ott.10-Set.11	VAR ANNUA			
MASCHI											
CPI Perugia	6.945	6.342	7.125	-2,5	9,5	28.351	29.822	-4,9			
CPI Città di Castello	2.992	2.341	3.255	-8,1	27,8	11.268	11.683	-3,6			
CPI Foligno	3.315	2.879	3.541	-6,4	15,1	13.017	13.746	-5,3			
CPI Terni	3.159	2.666	3.152	0,2	18,5	11.844	11.780	0,5			
CPI Orvieto	743	642	815	-8,8	15,7	3.381	3.848	-12,1			
Provincia di Perugia	13.252	11.562	13.921	-4,8	14,6	52.636	55.251	-4,7			
Provincia di Terni	3.902	3.308	3.967	-1,6	18,0	15.225	15.628	-2,6			
Totale Uscite	17.154	14.870	17.888	-4,1	15,4	67.861	70.879	-4,3			
FEMMINE											
CPI Perugia	7.712	8.738	7.806	-1,2	-11,7	33.178	33.016	0,5			
CPI Città di Castello	3.156	3.045	3.420	-7,7	3,6	12.999	13.406	-3,0			
CPI Foligno	3.481	4.056	3.518	-1,1	-14,2	14.350	14.554	-1,4			
CPI Terni	3.343	3.511	3.248	2,9	-4,8	13.381	13.094	2,2			
CPI Orvieto	794	968	819	-3,1	-18,0	4.120	3.993	3,2			
Provincia di Perugia	14.349	15.839	14.744	-2,7	-9,4	60.527	60.976	-0,7			
Provincia di Terni	4.137	4.479	4.067	1,7	-7,6	17.501	17.087	2,4			
Totale Uscite	18.486	20.318	18.811	-1,7	-9,0	78.028	78.063	0,0			
TOTALE CESSAZIONI											
CPI Perugia	14.657	15.080	14.931	-1,8	-2,8	61.529	62.838	-2,1			
CPI Città di Castello	6.148	5.386	6.675	-7,9	14,1	24.267	25.089	-3,3			
CPI Foligno	6.796	6.935	7.059	-3,7	-2,0	27.367	28.300	-3,3			
CPI Terni	6.502	6.177	6.400	1,6	5,3	25.225	24.874	1,4			
CPI Orvieto	1.537	1.610	1.634	-5,9	-4,5	7.501	7.841	-4,3			
Provincia di Perugia	27.601	27.401	28.665	-3,7	0,7	113.163	116.227	-2,6			
Provincia di Terni	8.039	7.787	8.034	0,1	3,2	32.726	32.715	0,0			
Totale Uscite	35.640	35.188	36.699	-2,9	1,3	145.889	148.942	-2,0			

La graduatoria delle prime categorie professionali per numero di assunzioni vede ai primi posti nella maggior parte dei casi professioni soggette ad un elevato turnover. Il primo posto, infatti, è occupato dai Camerieri e assimilati (10,8%) e il secondo dai Braccianti agricoli (6,4%). Seguono poi nell'ordine i Commessi delle vendite al minuto (4,7%), gli Addetti all'assistenza personale (4,1%), i Professori di scuola secondaria superiore (3,7%), i Baristi e professioni assimilate (3,2%), i Musicisti (3,1%), i Collaboratori Domestici (3,0%), i Cuochi (2,9%), i Professori di scuola pre-primaria (2,7%), i Professori di scuola secondaria (2,5%), i Manovali e il personale non qualificato dell'edilizia (2,1%). In generale si nota una flessione delle professioni legate al comparto edilizio e a quello dell'assistenza alle persone.

La assunzioni si sono ridotte in tutti i Centri per l'impiego umbri; la contrazione risulta particolarmente rilevante a Città di Castello (-9,5%) ma elevata è anche la contrazione registrata a Perugia (-4,8%) e a Terni (-3,5%). In tutti i casi a determinarla è soprattutto la componente maschile che è in calo in tutti e 5 i Centri; tuttavia, rilevanti, in particolare a Città di Castello, sono anche le contrazioni registrate dalla componente femminile delle assunzioni, con l'unica eccezione dell'area del CPI di Orvieto (+2,3%). Nell'area del Centro per l'impiego di Perugia si concentra il 40,6% delle assunzioni registrate in Umbria, la metà delle quali prodotte da aziende operanti nel comune di Perugia (21,1%).

	Assunzioni								PESO COMUNI		Cessazioni								PESO COMUNI	
	III Trim. 2012	II Trim. 2012	III Trim. 2011	VAR ANNUA	VAR TRIM.	Ott.10- Set.12	Ott.10- Set.11	VAR ANNUA	III Trim. 2012	Ott.11- Set.12	III Trim. 2012	II Trim. 2012	III Trim. 2011	VAR ANNUA	VAR TRIM.	Ott.11- Set.12	Ott.10- Set.11	VAR ANNUA	III Trim. 2012	Ott.11- Set.12
<b>CPI Perugia</b>	14.029	14.725	14.744	-4,8	-4,7	59.935	62.423	-4,0	40,6	42,2	14.657	15.080	14.931	-1,8	-2,8	61.529	62.838	-2,1	41,1	42,2
ASSISI	1.380	1.550	1.356	1,8	-11,0	5.630	5.484	2,7	4,0	4,0	1.270	1.334	1.196	6,2	-4,8	5.659	5.230	8,2	3,6	3,9
BASTIA UMBRA	726	717	1.055	-31,2	1,3	3.917	4.192	-6,6	2,1	2,8	964	980	1.125	-14,3	-1,6	3.830	4.093	-6,4	2,7	2,6
BETTONA	109	91	125	-12,8	19,8	483	596	-19,0	0,3	0,3	96	99	164	-41,5	-3,0	522	696	-25,0	0,3	0,4
CANNARA	109	83	83	31,3	31,3	402	395	1,8	0,3	0,3	94	99	74	27,0	-5,1	414	401	3,2	0,3	0,3
CASTIGLIONE DEL LAGO	577	635	505	14,3	-9,1	2.153	2.149	0,2	1,7	1,5	615	510	618	-0,5	20,6	2.184	2.284	-4,4	1,7	1,5
CITTA' DELLA PIEVE	314	252	298	5,4	24,6	1.029	1.062	-3,1	0,9	0,7	293	271	284	3,2	8,1	1.038	1.084	-4,2	0,8	0,7
COLLAZZONE	144	197	85	69,4	-26,9	554	525	5,5	0,4	0,4	119	139	82	45,1	-14,4	589	569	3,5	0,3	0,4
CORCIANO	870	921	1.048	-17,0	-5,5	3.984	4.359	-8,6	2,5	2,8	1.125	994	1.189	-5,4	13,2	4.212	4.289	-1,8	3,2	2,9
DERUTA	184	194	263	-30,0	-5,2	795	948	-16,1	0,5	0,6	199	228	232	-14,2	-12,7	977	969	0,8	0,6	0,7
FRATTA TODINA	31	45	40	-22,5	-31,1	154	170	-9,4	0,1	0,1	36	31	38	-5,3	16,1	184	175	5,1	0,1	0,1
MAGIONE	312	512	448	-30,4	-39,1	1.694	1.861	-9,0	0,9	1,2	463	335	542	-14,6	38,2	1.792	1.882	-4,8	1,3	1,2
MARSCIANO	410	650	500	-18,0	-36,9	2.576	2.560	0,6	1,2	1,8	449	560	580	-22,6	-19,8	2.572	2.490	3,3	1,3	1,8
MASSA MARTANA	120	123	95	26,3	-2,4	489	449	8,9	0,3	0,3	118	148	109	8,3	-20,3	474	485	-2,3	0,3	0,3
MONTE CASTELLO DI VIBIO	10	15	26	-61,5	-33,3	101	113	-10,6	0,0	0,1	23	12	17	35,3	91,7	122	107	14,0	0,1	0,1
PACIANO	37	38	40	-7,5	-2,6	124	121	2,5	0,1	0,1	27	21	30	-10,0	28,6	119	134	-11,2	0,1	0,1
PANICALE	175	125	137	27,7	40,0	523	530	-1,3	0,5	0,4	197	129	158	24,7	52,7	612	611	0,2	0,6	0,4
PASSIGNANO SUL TRASIMENO	148	334	152	-2,6	-55,7	865	823	5,1	0,4	0,6	282	140	297	-5,1	101,4	861	839	2,6	0,8	0,6
PERUGIA	7.297	7.165	7.342	-0,6	1,8	30.012	31.333	-4,2	21,1	21,1	7.249	8.005	7.029	3,1	-9,4	30.852	31.628	-2,5	20,3	21,1
PIEGARO	129	101	106	21,7	27,7	430	455	-5,5	0,4	0,3	84	115	113	-25,7	-27,0	416	452	-8,0	0,2	0,3
TODI	446	466	504	-11,5	-4,3	1.995	2.226	-10,4	1,3	1,4	441	471	476	-7,4	-6,4	2.081	2.332	-10,8	1,2	1,4
TORGIANO	328	315	375	-12,5	4,1	1.307	1.427	-8,4	0,9	0,9	322	305	410	-21,5	5,6	1.329	1.486	-10,6	0,9	0,9
TUORO SUL TRASIMENO	120	110	81	48,1	9,1	411	334	23,1	0,3	0,3	145	61	117	23,9	137,7	386	325	18,8	0,4	0,3
VALFABBRICA	53	86	80	-33,8	-38,4	307	311	-1,3	0,2	0,2	46	93	51	-9,8	-50,5	304	277	9,7	0,1	0,2
<b>CPI Città di Castello</b>	6.295	5.819	6.958	-9,5	8,2	23.693	25.452	-6,9	18,2	16,7	6.148	5.386	6.675	-7,9	14,1	24.267	25.089	-3,3	17,3	16,6
CITERNA	139	224	201	-30,8	-37,9	705	935	-24,6	0,4	0,5	153	100	174	-12,1	53,0	773	912	-15,2	0,4	0,5
CITTA' DI CASTELLO	2.000	1.750	2.291	-12,7	14,3	7.245	7.775	-6,8	5,8	5,1	1.800	1.596	2.042	-11,9	12,8	7.444	7.715	-3,5	5,1	5,1
COSTACCIARO	37	27	22	68,2	37,0	106	126	-15,9	0,1	0,1	46	22	25	84,0	109,1	121	94	28,7	0,1	0,1
FOSSATO DI VICO	187	195	183	2,2	-4,1	772	885	-12,8	0,5	0,5	214	206	209	2,4	3,9	808	898	-10,0	0,6	0,6
GUBBIO	2.066	1.907	2.459	-16,0	8,3	7.530	8.786	-14,3	6,0	5,3	2.116	1.861	2.430	-12,9	13,7	7.649	8.831	-13,4	5,9	5,2
LISCIANO NICCONE	16	40	16	0,0	-60,0	108	90	20,0	0,0	0,1	21	21	15	40,0	0,0	113	77	46,8	0,1	0,1
MONTE SANTA MARIA TIBERINA	61	38	50	22,0	60,5	181	163	11,0	0,2	0,1	56	16	49	14,3	250,0	163	158	3,2	0,2	0,1
MONTEONE	118	119	143	-17,5	-0,8	445	589	-24,4	0,3	0,3	145	102	116	25,0	42,2	586	520	9,2	0,4	0,4
PIETRALUNGA	44	66	43	2,3	-33,3	201	188	6,9	0,1	0,1	59	37	54	9,3	59,5	171	174	-1,7	0,2	0,1
SAN GIUSTINO	591	496	440	34,3	19,2	2.345	1.831	28,1	1,7	1,6	471	379	459	2,6	24,3	2.097	1.817	15,4	1,3	1,4
SCHEGGIA E PASCELUPU	27	14	24	12,5	92,9	62	87	-28,7	0,1	0,0	35	16	24	45,8	118,8	75	91	-17,6	0,1	0,1
SIGILLO	92	74	62	48,4	24,3	322	259	24,3	0,3	0,2	55	98	40	37,5	-43,9	311	244	27,5	0,2	0,2
UMBERTIDE	917	869	1.024	-10,4	5,5	3.671	3.738	-1,8	2,7	2,6	977	932	1.038	-5,9	4,8	3.974	3.558	11,7	2,7	2,7
<b>CPI Foligno</b>	6.533	7.198	6.654	-1,8	-9,2	26.883	27.578	-2,5	18,9	18,9	6.796	6.935	7.059	-3,7	-2,0	27.367	28.300	-3,3	19,1	18,8
BEVAGNA	154	160	151	2,0	-3,8	589	638	-7,7	0,4	0,4	169	145	135	25,2	16,6	600	630	-4,8	0,5	0,4
CAMPELLO SUL CLITUNNO	74	86	76	-2,6	-14,0	336	496	-32,3	0,2	0,2	118	63	108	9,3	87,3	388	496	-21,8	0,3	0,3
CASCIA	95	362	159	-40,3	-73,8	782	892	-12,3	0,3	0,6	167	206	200	-16,5	-18,9	854	894	-4,5	0,5	0,6
CASTEL RITALDI	49	61	64	-23,4	-19,7	260	276	-5,8	0,1	0,2	54	55	67	-19,4	-1,8	267	305	-12,5	0,2	0,2
CERRETO DI SPOLETO	60	57	58	3,4	5,3	225	231	-2,6	0,2	0,2	50	90	61	-18,0	-44,4	232	247	-6,1	0,1	0,2
FOLIGNO	1.994	2.000	1.986	0,4	-0,3	8.297	7.839	5,8	5,8	5,8	2.037	2.109	2.060	-1,1	-3,4	8.140	8.180	-0,5	5,7	5,6
GIALO DELL'UMBRIA	144	112	121	19,0	28,6	523	544	-3,9	0,4	0,4	166	85	120	38,3	95,3	558	522	6,9	0,5	0,4
GUALDO CATTANEO	643	623	643	0,0	3,2	2.509	2.533	-0,9	1,9	1,8	569	584	672	-15,3	-2,6	2.549	2.449	4,1	1,6	1,7
GUALDO TADINO	384	422	423	-9,2	-9,0	1.524	1.609	-5,3	1,1	1,1	367	419	367	0,0	-12,4	1.524	1.666	-8,5	1,0	1,0
MONTEFALCO	187	175	151	23,8	6,9	765	693	10,4	0,5	0,5	134	178	112	19,6	-24,7	773	710	8,9	0,4	0,5
MONTELEONE DI SPOLETO	6	10	11	-45,5	-40,0	30	57	-47,4	0,0	0,0	11	2	8	37,5	450,0	45	51	-11,8	0,0	0,0
NOCERA UMBRA	174	251	195	-10,8	-30,7	806	748	7,8	0,5	0,6	204	263	261	-21,8	-22,4	853	803	6,2	0,6	0,6
NORCIA	353	397	286	23,4	-11,1	1.261	1.170	7,8	1,0	0,9	315	327	279	12,9	-3,7	1.238	1.176	5,3	0,9	0,8
POGGIODOMO	1	2	2	-50,0	-50,0	5	8	-37,5	0,0	0,0	0	2	3	-100,0	-100,0	4	6	-33,3	0,0	0,0
PRECI	30	35	37	-18,9	-14,3	94	123	-23,6	0,1	0,1	45	11	47	-4,3	309,1	108	104	3,8	0,1	0,1
SANT'ANATOLIA DI NARCO	18	22	26	-30,8	-18,2	76	92	-17,4	0,1	0,1	21	17	23	-8,7	23,5	87	92	-5,4	0,1	0,1
SCHEGGINO	12	19	22	-45,5	-36,8	69	88	-21,6	0,0	0,0	26	13	33	-21,2	100,0	72	82	-12,2	0,1	0,0
SELLANO	33	13	15	120,0	153,8	72	70	2,9	0,1	0,1	33	13	28	17,9	153,8	72	97	-25,8	0,1	0,0
SPELLO	210	360	248	-15,3	-41,7	1.134	1.220	-7,0	0,6	0,8	258	297	288	-10,4	-13,1	1.126	1.186	-5,1	0,7	0,8
SPOLETO	1.564	1.714	1.678	-6,8	-8,8	6.137	6.552	-6,3	4,5	4,3	1.673	1.776	1.876	-10,8	-5,8	6.411	6.916	-7,3	4,7	4,4
TREVI	311	281	262	18,7	10,7	1.259	1.538	-18,1	0,9	0,9	333	249	263	26,6	33,7	1.325	1.536	-13,7	0,9	0,9
VALLO DI NERA	13	12	4	225,0	8,3	37	16	131,3	0,0	0,0	14	11	6	133,3	27,3	38	19	100,0	0,0	0,0
VALTOPINA	24	24	36	-33,3	0,0	93	145	-35,9	0,1	0,1	32	20	42	-23,8	60,0	103	133	-22,6	0,1	0,1
<b>CPI Terni</b>	5.788	5.902	6.000	-3,5	-1,9	24.265	25.131	-3,4	16,8	17,1	6.502	6.177	6.400	1,6	5,3	25.225	24.874	1,4	18,2	17,3
ACQUASPARTA	109	168	125	-12,8	-35,1	537	445	20,7	0,3	0,4	135	141	127	6,3	-4,3	491	470	4,5	0,4	0,3
ALVIANO	53	32	24	120,8	65,6	108	77	40,3	0,2	0,1	57	14	31	83,9	307,1	119	77	54,5	0,2	0,1
AMELIA																				

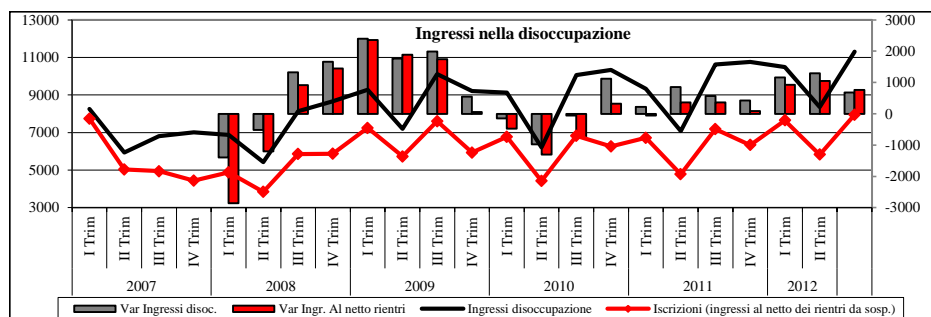

Ingressi nella disoccupazione	III Trim. 2012	II Trim. 2012	III Trim. 2011	VAR ANNUA	VAR TRIM.	Ott.11-Set.12	Ott.10-Set.11	VAR ANNUA
<b>MASCHI</b>								
Totale ingressi	4.931	3.960	4.706	4,8	24,5	19.127	17.363	10,2
di cui Iscrizioni (ingressi al netto dei rientri da sosp.)	3.324	2.912	3.085	7,7	14,1	13.307	11.736	13,4
Incidenza rientri da sosp.	32,6	26,5	34,4			30,4	32,4	
<b>FEMMINE</b>								
Totale ingressi	6.379	4.404	5.919	7,8	44,8	21.800	20.006	9,0
di cui Iscrizioni (ingressi al netto dei rientri da sosp.)	4.621	2.914	4.103	12,6	58,6	14.452	13.209	9,4
Incidenza rientri da sosp.	27,6	33,8	30,7			33,7	34,0	
<b>TOTALE</b>								
Totale ingressi	11.310	8.364	10.625	6,4	35,2	40.927	37.369	9,5
di cui Iscrizioni (ingressi al netto dei rientri da sosp.)	7.945	5.826	7.188	10,5	36,4	27.759	24.945	11,3
Incidenza rientri da sosp.	29,8	30,3	32,3			32,2	33,2	
<b>PRESENZA FEMMINILE</b>								
Totale ingressi	56,4	52,7	55,7			53,3	53,5	
di cui Iscrizioni (ingressi al netto dei rientri da sosp.)	58,2	50,0	57,1			52,1	53,0	

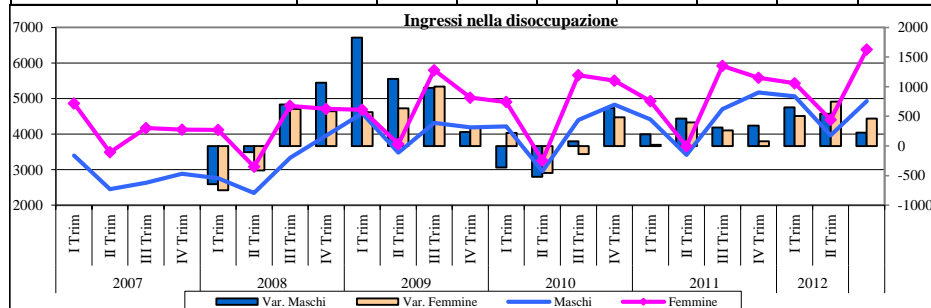

Uscite dalla disoccupazione	III Trim. 2012	II Trim. 2012	III Trim. 2011	VAR ANNUA	VAR TRIM.	Ott.11-Set.12	Ott.10-Set.11	VAR ANNUA
<b>MASCHI</b>								
Totale Uscite	3.492	3.399	3.319	5,2	2,7	13.036	12.985	0,4
di cui Cancellazioni (Uscite al netto delle sospensioni da disoccup.)	1.619	1.546	1.545	4,8	4,7	6.162	6.555	-6,0
Incidenza uscite per sospensione	53,6	54,5	53,4			52,7	49,5	
<b>FEMMINE</b>								
Totale Uscite	4.461	3.771	4.365	2,2	18,3	15.915	15.173	4,9
di cui Cancellazioni (Uscite al netto delle sospensioni da disoccup.)	2.510	1.551	2.458	2,1	61,8	7.229	7.570	-4,5
Incidenza uscite per sospensione	43,7	58,9	43,7			54,6	50,1	
<b>TOTALE</b>								
Totale Uscite	7.953	7.170	7.684	3,5	10,9	28.951	28.158	2,8
di cui Cancellazioni (Uscite al netto delle sospensioni da disoccup.)	4.129	3.097	4.003	3,1	33,3	13.391	14.125	-5,2
Incidenza uscite per sospensione	48,1	56,8	47,9			53,7	49,8	
<b>PRESENZA FEMMINILE</b>								
Totale Uscite	56,1	52,6	56,8			55,0	53,9	
di cui Cancellazioni (Uscite al netto delle sospensioni da disoccup.)	60,8	50,1	61,4			54,0	53,6	

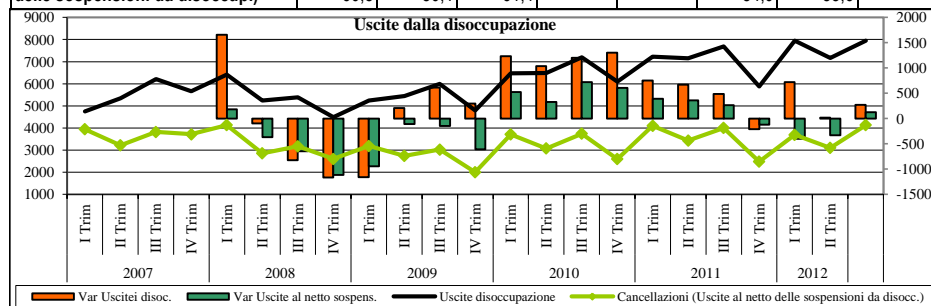

## INGRESSI E USCITE DALLA DISOCCUPAZIONE AI SENSI DEL D.LGS. 181/00

L'incremento degli ingressi nella disoccupazione "amministrativa" (costituiti dalle nuove iscrizioni ai Centri per l'impiego ai sensi del D.lgs. 181/2000 e dai rientri dallo stato di sospensione) continua a manifestarsi anche nel terzo trimestre del 2012.

Tale numerosità, infatti, dopo il lieve calo registrato nel secondo trimestre, si attesta a 11.310 unità, il 6,4% in più rispetto all'analogo periodo del 2011 (10.625; +685). Ciò è dovuto all'aumento del numero dei nuovi iscritti - ingressi al netto dei rientri da sospensione ossia le nuove Dichiarazioni di Immediata Disponibilità (DID) - che ha registrato un +10,5%; risulta, invece, in lieve contrazione (-2,1%) il numero di rientri da sospensione costituiscono il 29,8% del totale degli ingressi.

L'incremento degli ingressi, ed in particolare delle nuove iscrizioni, e iscrizioni continua ad essere determinato principalmente dalla componente femminile (+7,8% a fronte del +4,8% di quella maschile e +12,6% a fronte del +7,7% considerando le sole nuove DID).

A crescere, questa volta, sono soprattutto gli inoccupati (+33,9%) e i precari (+19,4%); contenuta, invece, la crescita dei disoccupati (+1,7%).

Sono aumentati in maniera significativa gli ingressi da parte di soggetti che hanno esperienze lavorative pregresse ma una volta perso il lavoro non si sono immediatamente recati al CPI (+28,7%); in calo, invece, rispetto all'analogo periodo del 2011, le iscrizioni da parte di coloro che hanno appena perso un lavoro (-25,1%) e - come si è detto - da parte di chi rientra da una sospensione (-2,1%) a seguito della perdita di un lavoro, sebbene di "breve durata".

Di contro, il dato delle uscite dalla disoccupazione registra un aumento di 3,5 punti percentuali, dovuto soprattutto alla componente maschile (+5,2%). A generare la crescita non è la componente temporanea (+3,9%) - che produce solo una sospensione dello status di disoccupato - ma, contrariamente al recente passato, anche quella definitiva, ossia le cancellazioni (+3,1%), essendo aumentate le uscite a seguito di assunzione (+3,7%).

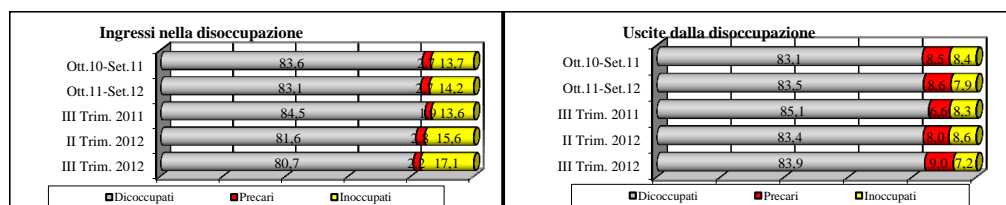

Ingressi nella disoccupazione	III Trim. 2012	II Trim. 2012	III Trim. 2011	VAR ANNUA	VAR TRIM.	Ott.11-Set.12	Ott.10-Set.11	VAR ANNUA
Dicoccupati	9.132	6.823	8.976	1,7	33,8	34.021	31.247	8,9
Precari	246	234	206	19,4	5,1	1.097	1.004	9,3
Inoccupati	1.932	1.307	1.443	33,9	47,8	5.809	5.118	13,5
<b>Totale</b>	<b>11.310</b>	<b>8.364</b>	<b>10.625</b>	<b>6,4</b>	<b>35,2</b>	<b>40.927</b>	<b>37.369</b>	<b>9,5</b>
Ex sospesi	3.365	2.538	3.437	-2,1	32,6	13.168	12.424	6,0
Ex occupati	1.846	1.648	2.463	-25,1	12,0	7.648	7.451	2,6
Cessati (ex occupati non rientrati immediatamente)	3.858	2.533	2.997	28,7	52,3	12.906	11.095	16,3
Altro - N.D.	2.241	1.645	1.728	29,7	36,2	7.205	6.399	12,6

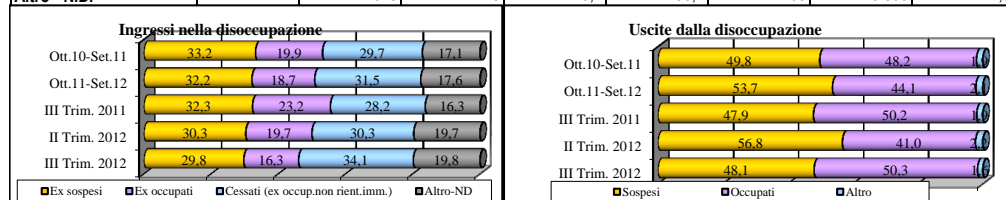

Uscite dalla disoccupazione	III Trim. 2012	II Trim. 2012	III Trim. 2011	VAR ANNUA	VAR TRIM.	Ott.11-Set.12	Ott.10-Set.11	VAR ANNUA
Dicoccupati	6.670	5.981	6.541	2,0	11,5	24.168	23.413	3,2
Precari	714	573	505	41,4	24,6	2.489	2.393	4,0
Inoccupati	569	616	638	-10,8	-7,6	2.294	2.352	-2,5
<b>Totale</b>	<b>7.953</b>	<b>7.170</b>	<b>7.684</b>	<b>3,5</b>	<b>10,9</b>	<b>28.951</b>	<b>28.158</b>	<b>2,8</b>
Per Sospensione	3.824	4.073	3.681	3,9	-6,1	15.560	14.033	10,9
Per Occupazione	4.001	2.938	3.858	3,7	36,2	12.773	13.577	-5,9
Altro	128	159	145	-11,7	-19,5	618	548	12,8

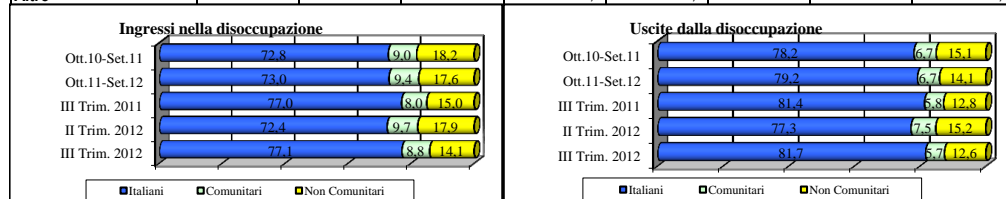

Ingressi nella disoccupazione	III Trim. 2012	II Trim. 2012	III Trim. 2011	VAR ANNUA	VAR TRIM.	Ott.11-Set.12	Ott.10-Set.11	VAR ANNUA
Italiani	8.720	6.056	8.180	6,6	44,0	29.867	27.189	9,8
Comunitari	995	809	847	17,5	23,0	3.854	3.362	14,6
Non Comunitari	1.595	1.499	1.598	-0,2	6,4	7.206	6.818	5,7
<b>Tot. Stranieri</b>	<b>2.590</b>	<b>2.308</b>	<b>2.445</b>	<b>5,9</b>	<b>12,2</b>	<b>11.060</b>	<b>10.180</b>	<b>8,6</b>
<b>Totale</b>	<b>11.310</b>	<b>8.364</b>	<b>10.625</b>	<b>6,4</b>	<b>35,2</b>	<b>40.927</b>	<b>37.369</b>	<b>9,5</b>
Uscite dalla disoccupazione	III Trim. 2012	II Trim. 2012	III Trim. 2011	VAR ANNUA	VAR TRIM.	Ott.11-Set.12	Ott.10-Set.11	VAR ANNUA
Italiani	6.498	5.540	6.254	3,9	17,3	22.942	22.012	4,2
Comunitari	456	539	446	2,2	-15,4	1.937	1.900	1,9
Non Comunitari	999	1.091	984	1,5	-8,4	4.072	4.246	-4,1
<b>Tot. Stranieri</b>	<b>1.455</b>	<b>1.630</b>	<b>1.430</b>	<b>1,7</b>	<b>-10,7</b>	<b>6.009</b>	<b>6.146</b>	<b>-2,2</b>
<b>Totale</b>	<b>7.953</b>	<b>7.170</b>	<b>7.684</b>	<b>3,5</b>	<b>10,9</b>	<b>28.951</b>	<b>28.158</b>	<b>2,8</b>

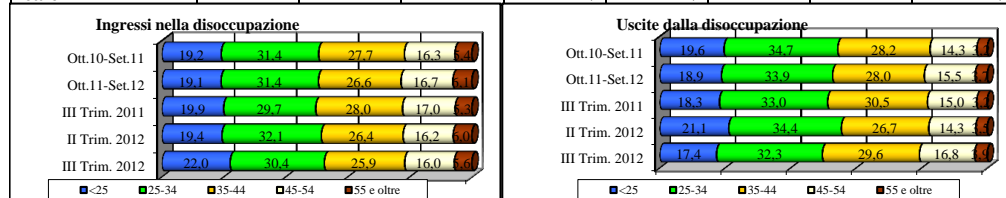

Ingressi nella disoccupazione	III Trim. 2012	II Trim. 2012	III Trim. 2011	VAR ANNUA	VAR TRIM.	Ott.11-Set.12	Ott.10-Set.11	VAR ANNUA
<25	2.493	1.623	2.119	17,6	53,6	7.824	7.169	9,1
25-34	3.438	2.681	3.156	8,9	28,2	12.860	11.739	9,5
35-44	2.931	2.206	2.976	-1,5	32,9	10.900	10.340	5,4
45-54	1.810	1.351	1.806	0,2	34,0	6.846	6.099	12,2
55 e oltre	638	503	568	12,3	26,8	2.497	2.022	23,5
<b>Totale</b>	<b>11.310</b>	<b>8.364</b>	<b>10.625</b>	<b>6,4</b>	<b>35,2</b>	<b>40.927</b>	<b>37.369</b>	<b>9,5</b>
Uscite dalla disoccupazione	III Trim. 2012	II Trim. 2012	III Trim. 2011	VAR ANNUA	VAR TRIM.	Ott.11-Set.12	Ott.10-Set.11	VAR ANNUA
<25	1.381	1.513	1.403	-1,6	-8,7	5.466	5.533	-1,2
25-34	2.570	2.465	2.538	1,3	4,3	9.823	9.781	0,4
35-44	2.357	1.913	2.341	0,7	23,2	8.108	7.932	2,2
45-54	1.338	1.027	1.156	15,7	30,3	4.486	4.025	11,5
55 e oltre	307	252	246	24,8	21,8	1.068	887	20,4
<b>Totale</b>	<b>7.953</b>	<b>7.170</b>	<b>7.684</b>	<b>3,5</b>	<b>10,9</b>	<b>28.951</b>	<b>28.158</b>	<b>2,8</b>

L'incremento delle cancellazioni risulta più marcato per gli uomini (+4,8%) che per le donne (+2,1%). Nonostante l'incremento delle uscite dalla disoccupazione, il numero delle entrate continua a superare quello delle uscite, con conseguente aumento del numero degli iscritti ai Centri per l'impiego. Relativamente alla nazionalità la crescita degli ingressi ha riguardato più gli italiani (+6,6%) che gli stranieri (+5,9%); per quest'ultimi la crescita è stata prodotta esclusivamente da quelli di nazionalità comunitaria (+17,5%), mentre si è registrata una flessione dei non comunitari (-0,2%). Per quanto riguarda le classi d'età, la maggior parte dei nuovi disoccupati sono giovani al di sotto dei 35 anni (+17,6% per la classe under 25 e +8,9% per quella degli under 35). Una crescita alquanto significativa la si registra anche per gli over 55 (+12,3%).

A crescere sono soprattutto gli ingressi di soggetti che sono in possesso di una laurea (+23,9%) o di un diploma (+6,9%), mentre una flessione si registra tra chi ha un diploma che non dà accesso agli studi universitari (-5,8%) e di chi possiede al massimo la licenza media (-1,3%). In crescita risultano anche gli ingressi di coloro che sono privi di titoli di studio (+4,5%), confermando la tendenza del trimestre precedente.

In controtendenza gli ingressi che danno diritto all'iscrizione alle liste di mobilità, diminuiti del 5% rispetto all'analogo periodo del 2011. Di contro, le uscite dalla stessa sono aumentate sensibilmente (+29,7%), ma la numerosità di queste si è mantenuta ancora al di sotto di quella delle entrate con conseguente crescita dello stock.

La flessione degli ingressi nella mobilità è dovuta esclusivamente dalla marcata flessione fatta registrare dalle iscrizioni ai sensi della L. 223/91 (-60,9%); sono invece continuate a crescere (+15%) le iscrizioni alla mobilità non indennizzata (L. 236/93) che rappresentano circa l'89% dei nuovi ingressi.

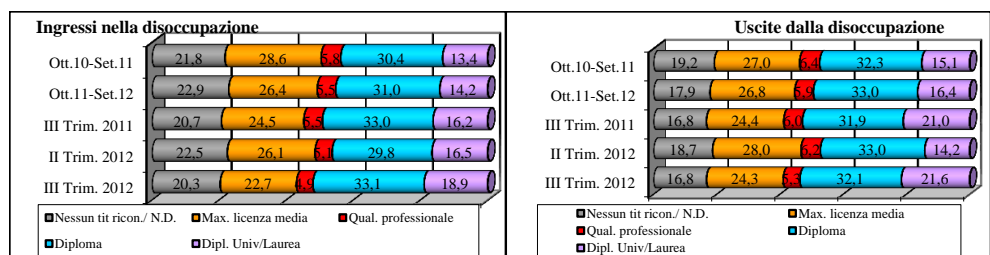

Ingressi nella disoccupazione	III Trim. 2012	II Trim. 2012	III Trim. 2011	VAR ANNUA	VAR TRIM.	Ott.11-Set.12	Ott.10-Set.11	VAR ANNUA
Nessun tit ricon./ N.D.	2.301	1.879	2.202	4,5	22,5	9.375	8.136	15,2
Max. licenza media	2.572	2.186	2.607	-1,3	17,7	10.791	10.706	0,8
Qual. professionale	555	426	589	-5,8	30,3	2.247	2.184	2,9
Diploma	3.746	2.490	3.503	6,9	50,4	12.694	11.346	11,9
Dipl. Univ/Laurea	2.136	1.383	1.724	23,9	54,4	5.820	4.997	16,5
<b>Totale</b>	<b>11.310</b>	<b>8.364</b>	<b>10.625</b>	<b>6,4</b>	<b>35,2</b>	<b>40.927</b>	<b>37.369</b>	<b>9,5</b>
Uscite dalla disoccupazione	III Trim. 2012	II Trim. 2012	III Trim. 2011	VAR ANNUA	VAR TRIM.	Ott.11-Set.12	Ott.10-Set.11	VAR ANNUA
Nessun tit ricon./ N.D.	1.335	1.340	1.288	3,6	-0,4	5.181	5.420	-4,4
Max. licenza media	1.930	2.005	1.878	2,8	-3,7	7.756	7.598	2,1
Qual. professionale	421	442	458	-8,1	-4,8	1.710	1.791	-4,5
Diploma	2.553	2.367	2.448	4,3	7,9	9.553	9.095	5,0
Dipl. Univ/Laurea	1.714	1.016	1.612	6,3	68,7	4.751	4.254	11,7
<b>Totale</b>	<b>7.953</b>	<b>7.170</b>	<b>7.684</b>	<b>3,5</b>	<b>10,9</b>	<b>28.951</b>	<b>28.158</b>	<b>2,8</b>

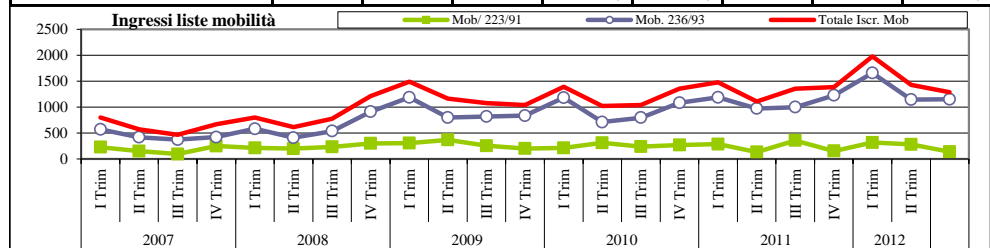

Iscrizioni Mobilità	III Trim. 2012	II Trim. 2012	III Trim. 2011	VAR ANNUA	VAR TRIM.	Ott.11-Set.12	Ott.10-Set.11	VAR ANNUA
<b>MASCHI</b>								
Mob 223/91	110	179	259	-57,5	-38,5	651	770	-15,5
Mob. 236/93	719	775	619	16,2	-7,2	3.282	2.630	24,8
<b>Totale ingressi Mobilità</b>	<b>829</b>	<b>954</b>	<b>878</b>	<b>-5,6</b>	<b>-13,1</b>	<b>3.933</b>	<b>3.400</b>	<b>15,7</b>
<b>Incidenza 236/93</b>	<b>86,7</b>	<b>81,2</b>	<b>70,5</b>			<b>83,4</b>	<b>77,4</b>	
<b>FEMMINE</b>								
Mob 223/91	30	104	99	-69,7	-71,2	247	281	-12,1
Mob. 236/93	430	369	380	13,2	16,5	1.896	1.615	17,4
<b>Totale ingressi Mobilità</b>	<b>460</b>	<b>473</b>	<b>479</b>	<b>-4,0</b>	<b>-2,7</b>	<b>2.143</b>	<b>1.896</b>	<b>13,0</b>
<b>Incidenza 236/93</b>	<b>93,5</b>	<b>78,0</b>	<b>79,3</b>			<b>88,5</b>	<b>85,2</b>	
<b>TOTALE</b>								
Mob 223/91	140	283	358	-60,9	-50,5	898	1.051	-14,6
Mob. 236/93	1.149	1.144	999	15,0	0,4	5.178	4.245	22,0
<b>Totale ingressi Mobilità</b>	<b>1.289</b>	<b>1.427</b>	<b>1.357</b>	<b>-5,0</b>	<b>-9,7</b>	<b>6.076</b>	<b>5.296</b>	<b>14,7</b>
<b>Incidenza 236/93</b>	<b>89,1</b>	<b>80,2</b>	<b>73,6</b>			<b>85,2</b>	<b>80,2</b>	

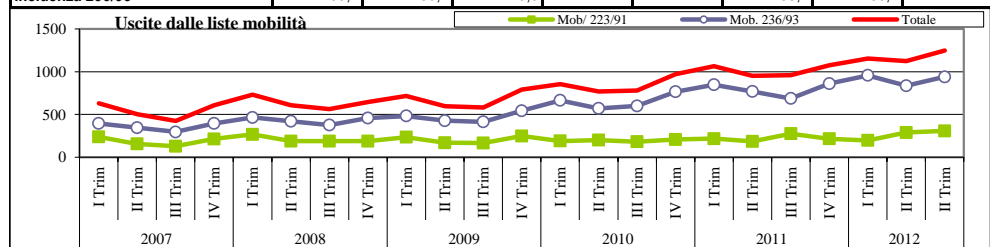

Uscite Mobilità	III Trim. 2012	II Trim. 2012	III Trim. 2011	VAR ANNUA	VAR TRIM.	Ott.11-Set.12	Ott.10-Set.11	VAR ANNUA
<b>MASCHI</b>								
Mob 223/91	214	193	163	31,3	10,9	683	522	30,8
Mob. 236/93	630	532	410	53,7	18,4	2.275	1.837	23,8
<b>Totale uscite Mobilità</b>	<b>844</b>	<b>725</b>	<b>573</b>	<b>47,3</b>	<b>16,4</b>	<b>2.958</b>	<b>2.359</b>	<b>25,4</b>
<b>Incidenza 236/93</b>	<b>74,6</b>	<b>73,4</b>	<b>71,6</b>			<b>76,9</b>	<b>77,9</b>	
<b>FEMMINE</b>								
Mob 223/91	94	95	112	-16,1	-1,1	324	361	-10,2
Mob. 236/93	310	304	277	11,9	2,0	1.320	1.233	7,1
<b>Totale uscite Mobilità</b>	<b>404</b>	<b>399</b>	<b>389</b>	<b>3,9</b>	<b>1,3</b>	<b>1.644</b>	<b>1.594</b>	<b>3,1</b>
<b>Incidenza 236/93</b>	<b>76,7</b>	<b>76,2</b>	<b>71,2</b>			<b>80,3</b>	<b>77,4</b>	
<b>TOTALE</b>								
Mob 223/91	308	288	275	12,0	6,9	1.007	883	14,0
Mob. 236/93	940	836	687	36,8	12,4	3.595	3.070	17,1
<b>Totale uscite Mobilità</b>	<b>1.248</b>	<b>1.124</b>	<b>962</b>	<b>29,7</b>	<b>11,0</b>	<b>4.602</b>	<b>3.953</b>	<b>16,4</b>
<b>Incidenza 236/93</b>	<b>75,3</b>	<b>74,4</b>	<b>71,4</b>			<b>78,1</b>	<b>77,7</b>	

Il forte incremento dei primi - prodotto da licenziamenti da parte di aziende con un organico con più di 15 dipendenti - ha riguardato in maniera più significativa la componente femminile (+126,1%) che quella maschile (+101,1%); al contrario gli ingressi ai sensi della 236/93 sono aumentati in maniera più marcata per gli uomini (+22,6% a fronte del +7,9% per le donne). La maggior parte dei lavoratori iscritti ha subito un licenziamento individuale (1.149), mentre sono 127 i soggetti che sono stati oggetto di un licenziamento collettivo e 10 quelli che hanno perso il lavoro al termine della cassa integrazione straordinaria. Ben il 32,7% dei nuovi iscritti alla mobilità proviene dall'edilizia; il 24,5% operava nell'industria in senso stretto, il 26,6% nei servizi, il 15,7% nel commercio e lo 0,5% in imprese agricole. Più in particolare, tra il manifatturiero, il peso più rilevante lo hanno i comparti delle industrie metallurgiche e della lavorazione di minerali non metalliferi (5,5%); tra i servizi rispettivamente quelli di Commercio all'ingrosso e al dettaglio (15,7%) trasporto e magazzinaggio (6,7%) e di alloggio e ristorazione (6,9%). Infine, analizzando il dato per Centri per l'impiego, emerge che la crescita degli ingressi nella disoccupazione è ancora presente in tutti e cinque i Centri per l'impiego umbri, risultando particolarmente rilevante nell'area di Perugia (+9,6%) e Orvieto (+5,9%). Ciò è avvenuto per entrambi i sessi nella provincia di Perugia, mentre in quella di Orvieto si è registrato un forte incremento degli ingressi della componente maschile (+26,6%) ed un calo di quelli della componente femminile (-8,6%); va evidenziata anche la crescita rilevante delle iscrizioni di donne a Terni (+ 10%) e a Foligno (+7,5%).

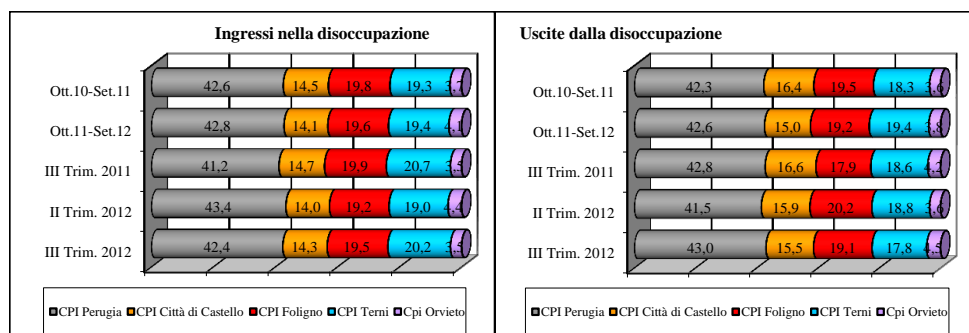

Ingressi nella disoccupazione	III Trim. 2012	II Trim. 2012	III Trim. 2011	VAR ANNUA	VAR TRIM.	Ott.11-Set.12	Ott.10-Set.11	VAR ANNUA
<b>MASCHI</b>								
CPI Perugia	2.056	1.699	1.893	8,6	21,0	7.999	7.168	11,6
CPI Città di Castello	731	553	689	6,1	32,2	2.674	2.514	6,4
CPI Foligno	950	759	941	1,0	25,2	3.826	3.560	7,5
CPI Terni	999	781	1.029	-2,9	27,9	3.805	3.438	10,7
CPI Orvieto	195	168	154	26,6	16,1	823	683	20,5
Provincia di Perugia	3.737	3.011	3.523	6,1	24,1	14.499	13.242	9,5
Provincia di Terni	1.194	949	1.183	0,9	25,8	4.628	4.121	12,3
<b>Totale</b>	<b>4.931</b>	<b>3.960</b>	<b>4.706</b>	<b>4,8</b>	<b>24,5</b>	<b>19.127</b>	<b>17.363</b>	<b>10,2</b>
<b>FEMMINE</b>								
CPI Perugia	2.743	1.934	2.485	10,4	41,8	9.529	8.738	9,1
CPI Città di Castello	886	621	870	1,8	42,7	3.092	2.922	5,8
CPI Foligno	1.261	847	1.173	7,5	48,9	4.186	3.856	8,6
CPI Terni	1.286	806	1.169	10,0	59,6	4.150	3.786	9,6
CPI Orvieto	203	196	222	-8,6	3,6	843	704	19,7
Provincia di Perugia	4.890	3.402	4.528	8,0	43,7	16.807	15.516	8,3
Provincia di Terni	1.489	1.002	1.391	7,0	48,6	4.993	4.490	11,2
<b>Totale</b>	<b>6.379</b>	<b>4.404</b>	<b>5.919</b>	<b>7,8</b>	<b>44,8</b>	<b>21.800</b>	<b>20.006</b>	<b>9,0</b>
<b>TOTALE</b>								
CPI Perugia	4.799	3.633	4.378	9,6	32,1	17.528	15.906	10,2
CPI Città di Castello	1.617	1.174	1.559	3,7	37,7	5.766	5.436	6,1
CPI Foligno	2.211	1.606	2.114	4,6	37,7	8.012	7.416	8,0
CPI Terni	2.285	1.587	2.198	4,0	44,0	7.955	7.224	10,1
CPI Orvieto	398	364	376	5,9	9,3	1.666	1.387	20,1
Provincia di Perugia	8.627	6.413	8.051	7,2	34,5	31.306	28.758	8,9
Provincia di Terni	2.683	1.951	2.574	4,2	37,5	9.621	8.611	11,7
<b>Totale</b>	<b>11.310</b>	<b>8.364</b>	<b>10.625</b>	<b>6,4</b>	<b>35,2</b>	<b>40.927</b>	<b>37.369</b>	<b>9,5</b>

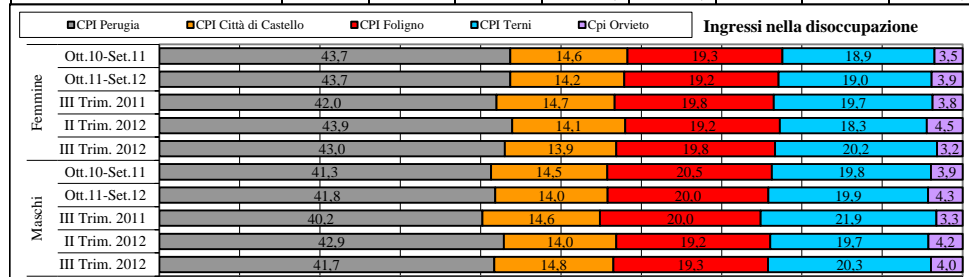

Uscite dalla disoccupazione	III Trim. 2012	II Trim. 2012	III Trim. 2011	VAR ANNUA	VAR TRIM.	Ott.11-Set.12	Ott.10-Set.11	VAR ANNUA
<b>MASCHI</b>								
CPI Perugia	1.450	1.384	1.331	8,9	4,8	5.354	5.268	1,6
CPI Città di Castello	542	533	539	0,6	1,7	1.964	2.114	-7,1
CPI Foligno	683	703	619	10,3	-2,8	2.652	2.720	-2,5
CPI Terni	637	643	681	-6,5	-0,9	2.501	2.409	3,8
CPI Orvieto	180	136	149	20,8	32,4	565	474	19,2
Provincia di Perugia	2.675	2.620	2.489	7,5	2,1	9.970	10.102	-1,3
Provincia di Terni	817	779	830	-1,6	4,9	3.066	2.883	6,3
<b>Totale</b>	<b>3.492</b>	<b>3.399</b>	<b>3.319</b>	<b>5,2</b>	<b>2,7</b>	<b>13.036</b>	<b>12.985</b>	<b>0,4</b>
<b>FEMMINE</b>								
CPI Perugia	1.973	1.593	1.955	0,9	23,9	6.967	6.642	4,9
CPI Città di Castello	693	605	735	-5,7	14,5	2.379	2.494	-4,6
CPI Foligno	838	747	759	10,4	12,2	2.906	2.768	5,0
CPI Terni	780	706	746	4,6	10,5	3.119	2.736	14,0
CPI Orvieto	177	120	170	4,1	47,5	544	533	2,1
Provincia di Perugia	3.504	2.945	3.449	1,6	19,0	12.252	11.904	2,9
Provincia di Terni	957	826	916	4,5	15,9	3.663	3.269	12,1
<b>Totale</b>	<b>4.461</b>	<b>3.771</b>	<b>4.365</b>	<b>2,2</b>	<b>18,3</b>	<b>15.915</b>	<b>15.173</b>	<b>4,9</b>
<b>TOTALE</b>								
CPI Perugia	3.423	2.977	3.286	4,2	15,0	12.321	11.910	3,5
CPI Città di Castello	1.235	1.138	1.274	-3,1	8,5	4.343	4.608	-5,8
CPI Foligno	1.521	1.450	1.378	10,4	4,9	5.558	5.488	1,3
CPI Terni	1.417	1.349	1.427	-0,7	5,0	5.620	5.145	9,2
CPI Orvieto	357	256	319	11,9	39,5	1.109	1.007	10,1
Provincia di Perugia	6.179	5.565	5.938	4,1	11,0	22.222	22.006	1,0
Provincia di Terni	1.774	1.605	1.746	1,6	10,5	6.729	6.152	9,4
<b>Totale</b>	<b>7.953</b>	<b>7.170</b>	<b>7.684</b>	<b>3,5</b>	<b>10,9</b>	<b>28.951</b>	<b>28.158</b>	<b>2,8</b>

Per quanto riguarda le uscite, invece, un incremento si è registrato a Orvieto (+11,9%), a Foligno (+10,4%) e Perugia (+4,2%); in flessione invece, quelle registrate a Città di Castello (-3,1%) - dove a calare è quasi esclusivamente la componente femminile (-5,7%) - e Terni (-0,7%).

Ovunque e per entrambi i sessi il numero degli ingressi continua a superare quello delle uscite, con conseguente ulteriore crescita dello stock degli iscritti.

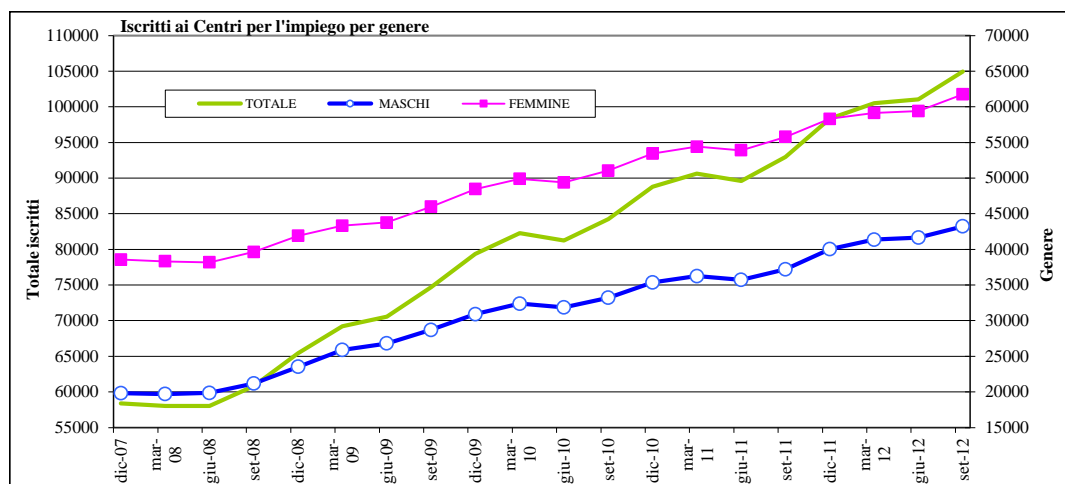

TASSO DI ISCRIZIONE*	III° Trim. 2012				III° Trim. 2011				II° Trim. 2012			
	M	F	T	Gap F/M	M	F	T	Gap F/M	M	F	T	Gap F/M
	15,1	21,0	18,1	6,0	13,0	19,2	16,1	6,2	14,5	20,2	17,4	5,7

Calcolato su popolazione (ISTAT) residente al 01/01/2011

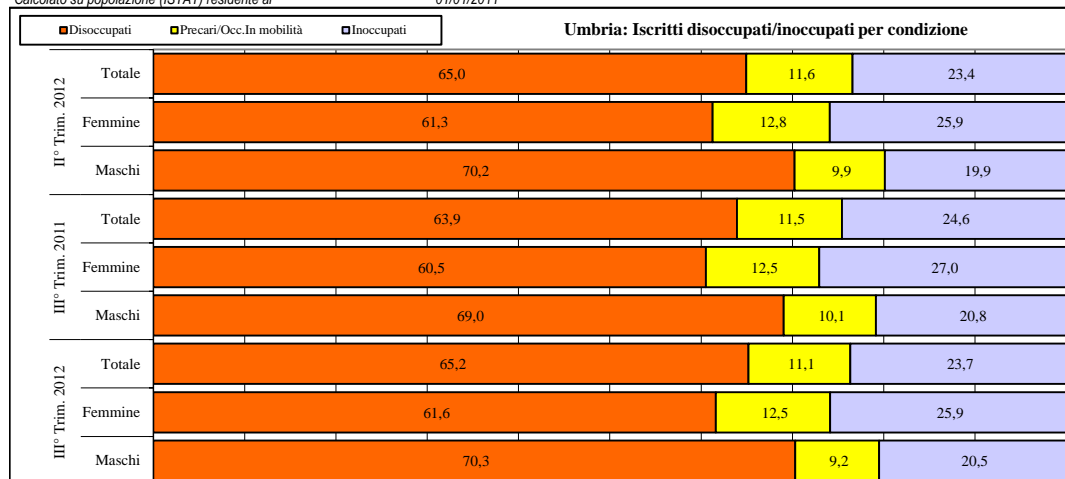

ISCRITTI	III° Trim. 2012				III° Trim. 2011				II° Trim. 2012			
	M	F	T	T.Fem	M	F	T	T.Fem	M	F	T	T.Fem
Disoccupati	30.241	37.871	68.112	55,6	25.482	33.483	58.965	56,8	29.083	36.189	65.272	55,4
Precari [Disoc.]	1.705	6.078	7.783	78,1	1.588	5.339	6.927	77,1	1.738	5.929	7.667	77,3
Occ.senza contratto [Disoc.]	137	174	311	55,9	198	270	468	57,7	160	201	361	55,7
Occ.Iscritti mobilità [Disoc.]	2.273	1.646	3.919	42,0	2.177	1.606	3.783	42,5	2.390	1.696	4.086	41,5
Occ. senza contratto [Inoc.]	116	124	240	51,7	125	148	273	54,2	113	140	253	55,3
Inoccupati	8.743	15.851	24.594	64,5	7.624	14.936	22.560	66,2	8.153	15.249	23.402	65,2
<b>TOT. DISOC./INOCCUPATI</b>	<b>43.215</b>	<b>61.744</b>	<b>104.959</b>	<b>58,8</b>	<b>37.194</b>	<b>55.782</b>	<b>92.976</b>	<b>60,0</b>	<b>41.637</b>	<b>59.404</b>	<b>101.041</b>	<b>58,8</b>
SOSPESI DALLA DISOC.	2.244	2.674	4.918	54,4	2.376	2.742	5.118	53,6	2.383	3.042	5.425	56,1
ALTRI-Occ.Sospesi dal lav.	75	54	129	41,9	84	69	153	45,1	67	54	121	44,6
ALTRI-Occ.in cerca altro lav	26	47	73	64,4	29	53	82	64,6	25	50	75	66,7
<b>DISOC./INOCCUP. CON PATTO</b>	<b>25.176</b>	<b>32.128</b>	<b>57.304</b>	<b>56,1</b>	<b>20.364</b>	<b>26.816</b>	<b>47.180</b>	<b>56,8</b>	<b>24.066</b>	<b>30.473</b>	<b>54.539</b>	<b>55,9</b>
<b>Incid. Con Patto</b>	<b>58,3</b>	<b>52,0</b>	<b>54,6</b>		<b>54,8</b>	<b>48,1</b>	<b>50,7</b>		<b>57,8</b>	<b>51,3</b>	<b>54,0</b>	

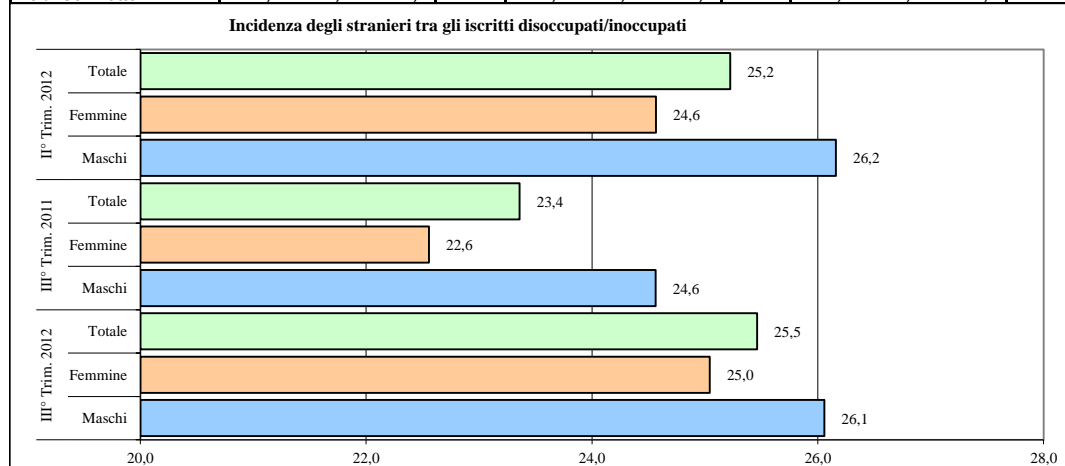

DISOC./INOCCUPATI	III° Trim. 2012				III° Trim. 2011				II° Trim. 2012			
	M	F	T	T.Fem	M	F	T	T.Fem	M	F	T	T.Fem
<b>Italiani</b>	<b>31.954</b>	<b>46.281</b>	<b>78.235</b>	<b>59,2</b>	<b>28.058</b>	<b>43.200</b>	<b>71.258</b>	<b>60,6</b>	<b>30.745</b>	<b>44.810</b>	<b>75.555</b>	<b>59,3</b>
Altri Paesi UE	2.677	5.784	8.461	68,4	2.081	4.504	6.585	68,4	2.527	5.347	7.874	67,9
Paesi extra UE	8.584	9.679	18.263	53,0	7.055	8.078	15.133	53,4	8.365	9.247	17.612	52,5
<b>Tot. Stranieri</b>	<b>11.261</b>	<b>15.463</b>	<b>26.724</b>	<b>57,9</b>	<b>9.136</b>	<b>12.582</b>	<b>21.718</b>	<b>57,9</b>	<b>10.892</b>	<b>14.594</b>	<b>25.486</b>	<b>57,3</b>
<b>TOT. DISOC./INOCCUPATI</b>	<b>43.215</b>	<b>61.744</b>	<b>104.959</b>	<b>58,8</b>	<b>37.194</b>	<b>55.782</b>	<b>92.976</b>	<b>60,0</b>	<b>41.637</b>	<b>59.404</b>	<b>101.041</b>	<b>58,8</b>

## ISCRITTI AI SENSI D.LGS. 181/00

Il numero degli iscritti disponibili ai sensi del D.lgs. 181/2000 è continuato a crescere anche nel terzo trimestre del 2012, attestandosi al termine dello stesso a quota 104.959 unità (si ricorda che la mancata coincidenza del saldo tra le entrate e le uscite e la variazione dello stock dipende da movimenti che hanno modificato lo status successivamente alla precedente estrazione dello stock degli iscritti). Oltre agli iscritti disponibili e alla reale ricerca di lavoro, tra essi figurano anche soggetti che in realtà si iscrivono per altri motivi (ad esempio esenzione dal ticket), o che non sono più disponibili (trasferiti in altri luoghi senza darne comunicazione, lavoratori autonomi, ritirati dal lavoro, etc.) o che comunque non rispetteranno gli obblighi che l'iscrizione comporta. Questi contribuiscono a rendere lo stock degli iscritti assai elevato sovrastimando il numero reale di persone in cerca di lavoro; tuttavia, i significativi aumenti che lo stesso ha fatto registrare negli ultimi anni, rappresentano un evidente segnale della crisi in atto e le dimensioni delle variazioni risultano ben superiori a quelle a cui si era abituati nei periodi di crescita occupazionale. Rispetto al termine del terzo trimestre del 2011, infatti, il numero degli iscritti risulta aumentato di ben 11.983 unità (+12,9%). Considerando, per avere un dato più realistico, solo chi tra essi ha stipulato un patto di servizio (57.304), anche se non più valido, si ha che essi spiegano ben l'84% dell'incremento annuo e l'incidenza di questi sul totale dello stock è così aumentata di quasi 4 punti sfiorando ora il 55%.

Umbria: Iscritti disoccupati/inoccupati per età													■ <25 ■ 25-34 ■ 35-44 ■ 45-54 ■ 55 e +
I° Trim. 2012	Totale	10,8	26,0	27,7	20,6	15,0							
	Femmine	8,8	25,8	29,3	21,7	14,4							
	Maschi	13,5	26,3	25,3	19,0	15,8							
II° Trim. 2012	Totale	11,4	26,9	27,5	20,1	14,0							
	Femmine	9,6	26,8	29,2	21,1	13,2							
	Maschi	14,1	27,0	25,0	18,6	15,3							
III° Trim. 2012	Totale	11,3	25,9	27,2	20,5	15,1							
	Femmine	9,3	25,7	28,9	21,7	14,5							
	Maschi	14,2	26,3	24,9	18,8	15,8							

DISOC./INOCCUPATI	III° Trim. 2012				III° Trim. 2011				II° Trim. 2012			
	M	F	T	T.Fem	M	F	T	T.Fem	M	F	T	T.Fem
<20	1.338	994	2.332	42,6	1.216	954	2.170	44,0	1.131	809	1.940	41,7
20-24	4.813	4.733	9.546	49,6	4.038	4.408	8.446	52,2	4.510	4.416	8.926	49,5
25-29	5.517	7.170	12.687	56,5	4.796	6.869	11.665	58,9	5.336	6.911	12.247	56,4
30-34	5.832	8.673	14.505	59,8	5.233	8.104	13.337	60,8	5.627	8.435	14.062	60,0
35-39	5.802	9.281	15.083	61,5	5.063	8.599	13.662	62,9	5.698	9.101	14.799	61,5
40-44	4.960	8.541	13.501	63,3	4.249	7.690	11.939	64,4	4.855	8.301	13.156	63,1
45-49	4.432	7.383	11.815	62,5	3.820	6.643	10.463	63,5	4.319	7.153	11.472	62,4
50-54	3.681	5.988	9.669	61,9	3.099	5.150	8.249	62,4	3.579	5.723	9.302	61,5
55-59	3.293	4.560	7.853	58,1	2.832	3.932	6.764	58,1	3.198	4.368	7.566	57,7
60-64	2.421	3.267	5.688	57,4	1.996	2.655	4.651	57,1	2.336	3.131	5.467	57,3
65 e +	1.126	1.154	2.280	50,6	852	778	1.630	47,7	1.048	1.056	2.104	50,2
<b>TOT. DISOC./INOCCUPATI</b>	<b>43.215</b>	<b>61.744</b>	<b>104.959</b>	<b>58,8</b>	<b>37.194</b>	<b>55.782</b>	<b>92.976</b>	<b>60,0</b>	<b>41.637</b>	<b>59.404</b>	<b>101.041</b>	<b>58,8</b>

Iscritti disoccupati/inoccupati per livello di studio												
I° Trim. 2012	Totale	23,1	31,9	5,1	27,7	10,5						
	Femmine	21,8	30,2	4,8	28,8	12,2						
	Maschi	24,9	34,3	5,4	26,2	8,0						
II° Trim. 2012	Totale	22,3	32,0	5,0	28,2	10,5						
	Femmine	20,8	30,6	4,9	29,4	12,0						
	Maschi	24,6	34,1	5,2	26,5	8,2						
III° Trim. 2012	Totale	23,1	31,4	5,1	28,1	10,6						
	Femmine	22,0	29,8	4,8	29,0	12,4						
	Maschi	24,7	33,8	5,4	26,8	8,0						
■ nessun tit ricon-non disponibile ■ max. licenza media ■ qual. professionale ■ diploma ■ corsi dip.univ/parauniv.-fini scpec. ■ laurea e tit post laurea												

ISCRITTI	III° Trim. 2012				III° Trim. 2011				II° Trim. 2012			
	M	F	T	T.Fem	M	F	T	T.Fem	M	F	T	T.Fem
Nessun tit ricon-non disponibile	10.671	13.559	24.230	56,0	9.136	11.599	20.735	55,9	10.382	12.935	23.317	55,5
Max. licenza media	14.595	18.395	32.990	55,8	12.699	17.097	29.796	57,4	14.261	17.945	32.206	55,7
Qual. professionale	2.353	2.961	5.314	55,7	1.931	2.726	4.657	58,5	2.243	2.863	5.106	56,1
Diploma	11.579	17.875	29.454	60,7	9.845	16.384	26.229	62,5	10.908	17.126	28.034	61,1
Corsi dip.univ/parauniv.-Finis scpec	548	1.328	1.876	70,8	530	1.259	1.789	70,4	532	1.278	1.810	70,6
Laurea quinq./trienn./l.b.	3.385	7.454	10.839	68,8	2.975	6.547	9.522	68,8	3.228	7.083	10.311	68,7
Tit. post-laurea	84	172	256	67,2	78	170	248	68,5	83	174	257	67,7
<b>TOT. DISOC./INOCCUPATI</b>	<b>43.215</b>	<b>61.744</b>	<b>104.959</b>	<b>58,8</b>	<b>37.194</b>	<b>55.782</b>	<b>92.976</b>	<b>60,0</b>	<b>41.637</b>	<b>59.404</b>	<b>101.041</b>	<b>58,8</b>

Dettaglio lauree	III° Trim. 2012				III° Trim. 2011				II° Trim. 2012			
	M	F	T	T.Fem	M	F	T	T.Fem	M	F	T	T.Fem
Laurea - gruppo scientifico	86	106	192	55,2	88	94	182	51,6	89	109	198	55,1
Laurea - Gruppo chimico farmaceutico	98	219	317	69,1	95	194	289	67,1	103	198	301	65,8
Laurea - Gruppo geo-biologico	183	375	558	67,2	153	332	485	68,5	167	351	518	67,8
Laurea - Gruppo medico	67	133	200	66,5	54	96	150	64,0	63	124	187	66,3
Laurea - Gruppo ingegneria	524	244	768	31,8	461	213	674	31,6	496	240	736	32,6
Laurea - Gruppo architettura	122	217	339	64,0	100	168	268	62,7	112	206	318	64,8
Laurea - Gruppo agrario	156	224	380	58,9	154	201	355	56,6	149	209	358	58,4
Laurea - Gruppo economico-statistico	449	753	1202	62,6	408	655	1063	61,6	429	708	1137	62,3
Laurea - Gruppo politico-sociale	489	1035	1524	67,9	445	918	1363	67,4	471	975	1446	67,4
Laurea - Gruppo giuridico	291	852	1143	74,5	253	776	1029	75,4	280	808	1088	74,3
Laurea in gruppo letterario	399	1306	1705	76,6	366	1210	1576	76,8	395	1274	1669	76,3
Laurea - Gruppo linguistico	97	676	773	87,5	89	622	711	87,5	93	656	749	87,6
Laurea - Gruppo insegnamento	64	514	578	88,9	60	438	498	88,0	67	501	568	88,2
Laurea - Gruppo psicologico	30	226	256	88,3	28	189	217	87,1	31	210	241	87,1
Laurea - Gruppo educazione fisica	92	133	225	59,1	91	130	221	58,8	85	130	215	60,5
Laurea - Gruppo difesa e sicurezza	13	33	46	71,7	8	20	28	71,4	11	26	37	70,3
Laurea-Altro	225	408	633	64,5	122	291	413	70,5	187	358	545	65,7
Tit. post-laurea-area alberghiera, turistica e ricreativa	12	11	23	47,8	10	10	20	50,0	12	10	22	45,5
Tit. post-laurea-area amministrativa, economica e commerciale	11	27	38	71,1	12	27	39	69,2	12	29	41	70,7
Tit. post-laurea-area biologico-ambientale	0	2	2	100,0	0	2	2	100,0	0	2	2	100,0
Tit. post-laurea-area esperti in organizzazione del settore della moda	1	2	3	66,7	1	1	2	50,0	1	2	3	66,7
Tit. post-laurea-area della formazione e della comunicazione	10	25	35	71,4	9	27	36	75,0	10	25	35	71,4
Tit. post-laurea-area informatica	0	1	1	100,0	0	1	1	100,0	0	1	1	100,0
Tit. post-laurea-area meccanica, manifatturiera e industriale	4	0	4	0,0	5	0	5	0,0	4	0	4	0,0
Tit. post-laurea-area medico-socio-sanitaria	1	4	5	80,0	1	7	8	87,5	1	4	5	80,0
Tit. post-laurea-area scientifica	5	3	8	37,5	5	3	8	37,5	5	3	8	37,5
Tit. post-laurea-area umanistica	3	23	26	88,5	4	21	25	84,0	3	22	25	88,0
Tit. post-laurea-Altro	28	48	76	63,2	23	40	63	63,5	26	46	72	63,9
Tit. post-laurea-Dottorato	9	26	35	74,3	8	31	39	79,5	9	30	39	76,9

Il tasso di iscrizione (rapporto tra gli iscritti ai sensi del Dlgs 181/00 e popolazione in età lavorativa), ha raggiunto il 18,1%, 2 punti in più dell'anno precedente. Risulta in calo, invece, il numero dei "sospesi dalla disoccupazione" (-3,9%), soggetti che percependo un reddito superiore alla no tax area lavorano con contratto inferiore a 8 mesi o 4 se trattasi di giovani (diventeranno 6 in entrambi i casi dopo l'attuazione della L.92/12) al termine dei quali torneranno ad essere disoccupati.

L'incremento degli iscritti risulta superiore per gli uomini (+16,2%) che per le donne (+10,7%). A crescere questa volta è soprattutto il numero dei disoccupati in senso stretto (+15,1%) che ora rappresentano oltre il 65% dei disponibili, 1,5 punti in più dell'anno precedente. Incrementato anche il numero dei precari (+9,3%), il cui peso è ora pari al 11,1% degli iscritti; più contenuta la crescita degli inoccupati (+8,8%) il cui peso è pari al 23,7%.

Come per l'anno precedente l'incremento degli stranieri (+23,1%) è risultato superiore a quello degli italiani (+9,8%); a crescere è soprattutto la componente comunitaria (+28,5% a fronte del 20,7% di quella extra comunitaria) che rappresenta il 31,7%. Il tasso di femminilizzazione tra gli stranieri è del 57,9% ed è più contenuto per le donne non comunitarie (53%) che per le donne comunitarie (68,4%).

Per quanto riguarda l'età media degli iscritti, si registra, rispetto all'analogo periodo del 2011, un incremento del peso degli over 44 (35,6%), di 1,5 punti in più rispetto a 12 mesi prima; di contro, quello degli under 30 è sceso dal 24% al 23,4%. La classe modale rimane la 35-39 (14,4%), quando invece prima della crisi lo era la 30-34. L'età media delle donne è più elevata di quella degli uomini; per esse, infatti, il peso delle classi centrali (30-44 anni) è di 4,5 punti percentuali più elevato (42,9% a fronte del 38,4%) ed è sensibilmente più contenuto quello degli under 30 (20,9% a fronte del 27%).

Non risulta modificata in maniera significativa la struttura per titolo di studio. Continua ad essere elevata (23,1%) la presenza di soggetti "privi" di un titolo di studio, o per mancanza dell'informazione o - ed è questo il caso più diffuso, data l'incidenza della componente straniera - perché in possesso di un titolo non riconosciuto nel nostro Paese. Il target più numeroso è quello di chi possiede al massimo la licenza media (31,4%), seguito da quello dei diplomati (28,1%); i laureati costituiscono il 12,4% degli iscritti. Il livello di scolarità delle donne si mantiene, anche se di poco, più elevato: il 43,2% ha almeno un diploma a fronte 42,8% degli uomini.

Umbria: Iscritti disoccupati/inoccupati per età									
	I	II	III	IV	V	VI	VII	VIII	N.D.
II° Trim. 2012									
Totale	5	6,0	23,3	14,2	8,7	8,7	2,2	16,8	19,6
Femmine	5	7,0	25,7	15,8	11,1	4,5	1,2	16,5	17,9
Maschi	6	4,6	19,8	12,0	5,3	14,7	3,7	17,2	22,0
III° Trim. 2011									
Totale	5	6,2	24,6	14,8	8,3	8,4	2,2	17,4	17,6
Femmine	5	7,2	26,8	16,3	10,5	4,5	1,3	17,0	15,9
Maschi	6	4,8	21,2	12,5	5,0	14,2	3,6	18,0	20,0
II° Trim. 2012									
Totale	5	5,9	22,9	14,1	8,9	8,6	2,2	16,4	20,5
Femmine	5	6,8	25,2	15,6	11,3	4,4	1,2	16,1	18,8
Maschi	6	4,6	19,5	11,9	5,4	14,7	3,6	16,8	23,0

DISOC./INOCCUPATI	III° Trim. 2012				III° Trim. 2011				II° Trim. 2012			
	M	F	T	T.Fem	M	F	T	T.Fem	M	F	T	T.Fem
I - Legislatori, dirigenti e imprenditori	254	291	545	53,4	215	256	471	54,4	254	273	527	51,8
II - Prof.intel.scientif.e el.spec.	1.970	4.203	6.173	68,1	1.781	4.000	5.781	69,2	1.909	4.139	6.048	68,4
III - Professioni tecniche	8.447	15.584	24.031	64,8	7.900	14.952	22.852	65,4	8.263	15.248	23.511	64,9
IV - Impiegati	5.156	9.641	14.797	65,2	4.656	9.095	13.751	66,1	5.002	9.365	14.367	65,2
V - Prof.qual.commerc.e serv.	2.317	7.005	9.322	75,1	1.870	5.855	7.725	75,8	2.205	6.578	8.783	74,9
VI - Artigiani, op.special.e agric.	6.333	2.727	9.060	30,1	5.287	2.533	7.820	32,4	6.136	2.651	8.787	30,2
VII - Cond.impianti e op.semiq.	1.570	739	2.309	32,0	1.354	705	2.059	34,2	1.537	722	2.259	32,0
VIII - Professioni non qualificat. non disponibile	7.248	9.963	17.211	57,9	6.693	9.500	16.193	58,7	7.157	9.805	16.962	57,8
TOT. DISOC./INOCCUPATI	9.920	11.591	21.511	53,9	7.438	8.886	16.324	54,4	9.174	10.623	19.797	53,7
TOT. DISOC./INOCCUPATI	43.215	61.744	104.959	58,8	37.194	55.782	92.976	60,0	41.637	59.404	101.041	58,8

Iscritti disoccupati/inoccupati per durata dell'iscrizione																										
		0-3 mesi					4-6 mesi					7-12 mesi					13-23 mesi					24 mesi e oltre				
II° Trim. 2012	Totale	6,0	5,9	8,9	13,4	65,8																				
	Femmine	5,1	5,0	7,8	12,2	69,9																				
	Maschi	7,3	7,1	10,5	15,2	59,9																				
III° Trim. 2011	Totale	6,6	4,5	9,9	13,7	65,3																				
	Femmine	5,8	3,8	8,8	12,5	69,0																				
	Maschi	7,8	5,5	11,5	15,5	59,7																				
III° Trim. 2012	Totale	6,5	4,9	9,8	12,9	65,8																				
	Femmine	5,9	4,2	8,5	11,8	69,7																				
	Maschi	7,4	6,0	11,7	14,6	60,2																				

ISCRITTI	III° Trim. 2012				III° Trim. 2011				II° Trim. 2012			
	M	F	T	T.Fem	M	F	T	T.Fem	M	F	T	T.Fem
0-3 mesi	3.198	3.671	6.869	53,4	2.884	3.258	6.142	53,0	3.048	3.036	6.084	49,9
4-6 mesi	2.597	2.567	5.164	49,7	2.046	2.139	4.185	51,1	2.964	2.953	5.917	49,9
7-12 mesi	5.067	5.218	10.285	50,7	4.294	4.920	9.214	53,4	4.358	4.663	9.021	51,7
13-23 mesi	6.328	7.257	13.585	53,4	5.774	6.958	12.732	54,6	6.323	7.232	13.555	53,4
24 mesi e oltre	26.025	43.031	69.056	62,3	22.196	38.507	60.703	63,4	24.944	41.520	66.464	62,5
TOT. DISOC./INOCCUPATI	43.215	61.744	104.959	58,8	37.194	55.782	92.976	60,0	41.637	59.404	101.041	58,8
Lunga Durata (Dlgs.927)	33.560	51.388	84.948	60,5	29.075	46.696	75.771	61,6	32.496	49.828	82.324	60,5
Incidenza L. Durata (Dlgs.927)	77,7	83,2	80,9		78,2	83,7	81,5		78,0	83,9	81,5	

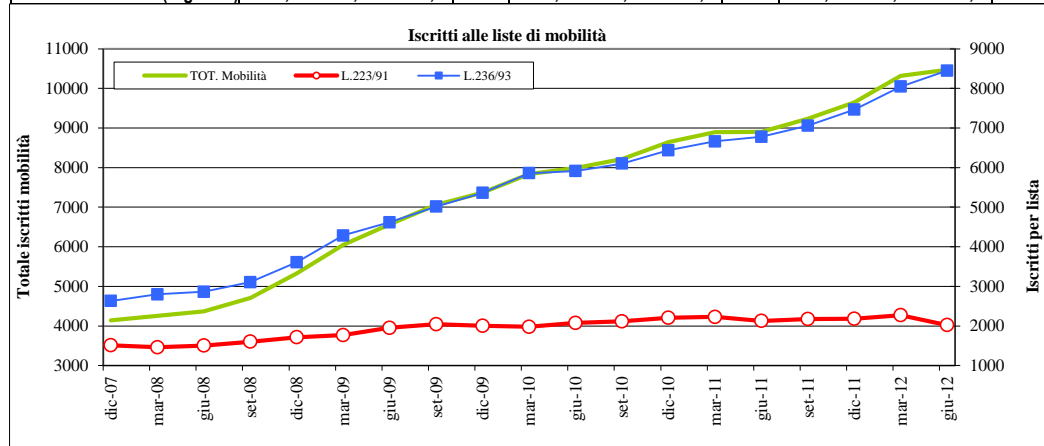

ISCRITTI MOBILITA'	III° Trim. 2012				III° Trim. 2011				II° Trim. 2012			
	M	F	T	T.Fem	M	F	T	T.Fem	M	F	T	T.Fem
MOB 223/91	1.417	604	2.021	29,9	1.486	691	2.177	31,7	1.560	675	2.235	30,2
MOB 236/93	5.031	3.416	8.447	40,4	4.188	2.872	7.060	40,7	5.022	3.308	8.330	39,7
TOT ISCR. MOBILITA'	6.448	4.020	10.468	38,4	5.674	3.563	9.237	38,6	6.582	3.983	10.565	37,7
Inc. su iscritti disoc./inocc.	14,9	6,5	10,0		15,3	6,4	9,9		15,8	6,7	10,5	
Incidenza lista 223/91	22,0	15,0	19,3		26,2	19,4	23,6		23,7	16,9	21,2	
DISOCC./INOCCUP. ISCRITTI L.68/99	III° Trim. 2012				III° Trim. 2011				II° Trim. 2012			
	M	F	T	T.Fem	M	F	T	T.Fem	M	F	T	T.Fem
Categorie Protette	97	147	244	60,2	96	140	236	59,3	99	142	241	58,9
Disabili	3.503	4.223	7.726	54,7	3.250	4.123	7.373	55,9	3.426	4.167	7.593	54,9
TOT ISCR. L.68	3.600	4.370	7.970	54,8	3.346	4.263	7.609	56,0	3.525	4.309	7.834	55,0
Inc. su iscritti disoc./inocc.	8,3	7,1	7,6		9,0	7,6	8,2		8,5	7,3	7,8	
Incidenza Disabili	97,3	96,6	96,9		97,1	96,7	96,9		97,2	96,7	96,9	

Le lauree che contano il maggior numero di iscritti rimangono quelle del gruppo letterario, seguite da quelle del gruppo politico-sociale, di quello statistico-economico e di quello giuridico. Le difficoltà incontrate dai laureati riguardano soprattutto le donne che ne costituiscono quasi il 70%, superando l'88% nel caso delle lauree dei gruppi dell'insegnamento e psicologico e l'87% in quello del gruppo linguistico.

La struttura per macroqualifica vede come più rappresentati i macrogruppi III (professioni tecniche, 22,9%), VIII (professioni non qualificate, 16,4%) e IV (professioni impiegatizie, 14,1%); le figure operaie specializzate e semiquelificate (VI e VII) continuano ad essere le uniche nelle quali sono gli uomini a prevalere.

Ad aumentare maggiormente rispetto al terzo trimestre 2011 è il numero degli iscritti da 3 a 6 mesi (+23,4%), il che porta ad identificare il secondo trimestre quale il peggiore; rilevante anche la crescita degli iscritti da oltre 24 mesi (+13,8%), ad indicare le difficoltà incontrate nel trovare una occupazione.

Attualmente il 21,3% è disoccupato da meno di un anno, il 12,9% lo è da 1 a 2 anni e oltre il 65,8% da 2 anni e oltre.

L'incidenza di chi è iscritto da almeno 24 mesi è aumentata per entrambi i sessi mantenendosi nettamente più elevata per le donne (69,7% a fronte del 60,2%). La disoccupazione di lunga durata (ai sensi del D.lgs. 297/02) è presente per l'80,9% degli iscritti, un dato leggermente più contenuto di quello dell'anno precedente; per gli uomini l'incidenza della lunga durata (77,7%) continua ad essere inferiore a quella delle donne (83,2%).

Tra i disoccupati disponibili, si registra un lieve calo rispetto al trimestre precedente del numero di iscritti alle liste di mobilità che si attesta a quota 10.468 (-0,9%), mantenendosi comunque al di sopra dei livelli registrati nel terzo trimestre del 2011 (9.237). Questi ora rappresentano il 10% del totale dei disponibili, di poco superiore al dato del 2011.

L'incremento si è registrato esclusivamente per gli iscritti ai sensi della L.236/93 (+19,6%), ed è risultato essere più consistente nel caso della componente maschile (+20,1% a fronte del +18,9% di quella femminile); di contro risulta diminuita l'incidenza della mobilità indennizzata (-7,2%). Per gli uomini la mobilità incide per il 14,9% del totale degli iscritti ai CPI, una percentuale più che doppia rispetto a quella che si riscontra per le donne (6,5%).

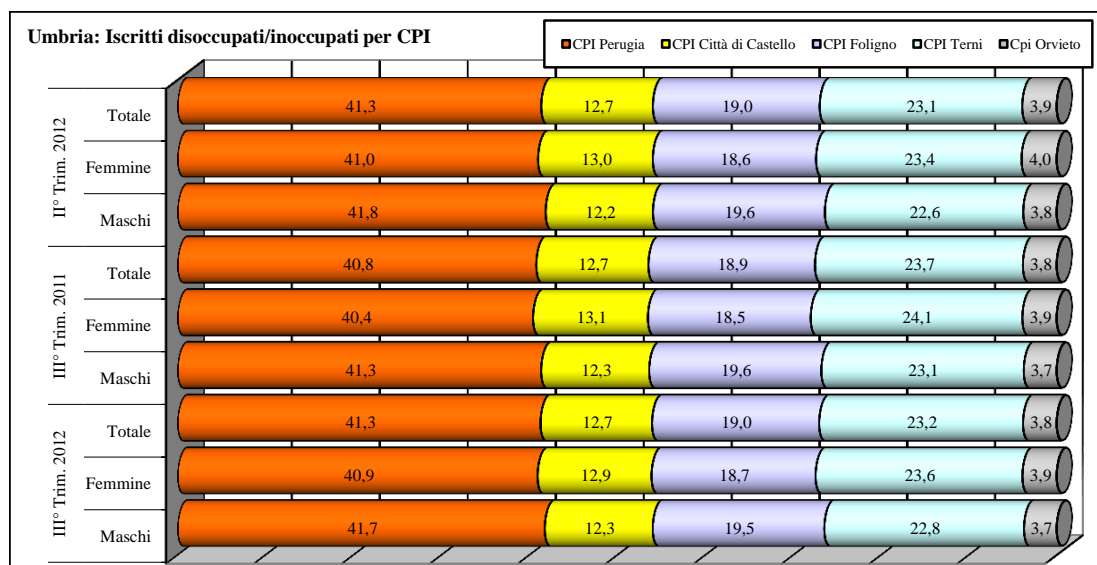

ISCRITTI	III° Trim. 2012				III° Trim. 2011				II° Trim. 2012			
	M	F	T	T.Fem	M	F	T	T.Fem	M	F	T	T.Fem
CPI Perugia	18.039	25.271	43.310	58,3	15.374	22.544	37.918	59,5	17.424	24.348	41.772	58,3
CPI Città di Castello	5.304	7.995	13.299	60,1	4.568	7.282	11.850	61,5	5.075	7.745	12.820	60,4
CPI Foligno	8.433	11.520	19.953	57,7	7.280	10.328	17.608	58,7	8.143	11.029	19.172	57,5
CPI Terni	9.836	14.554	24.390	59,7	8.581	13.453	22.034	61,1	9.413	13.913	23.326	59,6
CPI Orvieto	1.603	2.404	4.007	60,0	1.391	2.175	3.566	61,0	1.582	2.369	3.951	60,0
Provincia di Perugia	31.776	44.786	76.562	58,5	27.222	40.154	67.376	59,6	30.642	43.122	73.764	58,5
Provincia di Terni	11.439	16.958	28.397	59,7	9.972	15.628	25.600	61,0	10.995	16.282	27.277	59,7
Totale Iscritti	43.215	61.744	104.959	58,8	37.194	55.782	92.976	60,0	41.637	59.404	101.041	58,8

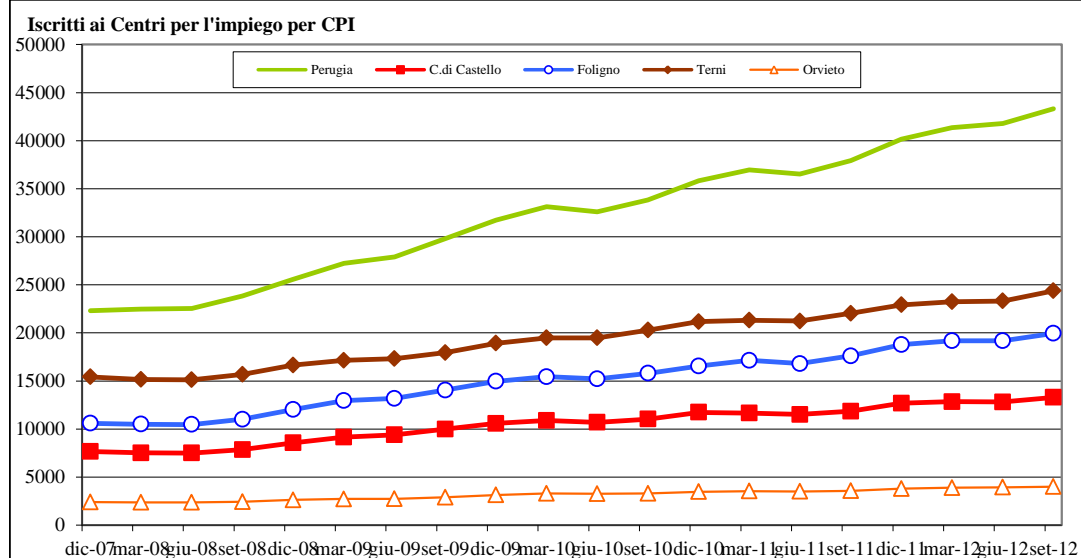

TASSO DI ISCRIZIONE*	III° Trim. 2012				III° Trim. 2011				II° Trim. 2012			
	M	F	T	Gap F/M	M	F	T	Gap F/M	M	F	T	Gap F/M
CPI Perugia	15,1	20,6	17,9	5,4	13,0	18,6	15,8	5,6	14,6	19,8	17,3	5,2
CPI Città di Castello	13,8	20,8	17,3	7,0	11,9	19,1	15,5	7,2	13,2	20,2	16,7	6,9
CPI Foligno	14,8	20,3	17,6	5,5	12,8	18,3	15,6	5,5	14,3	19,4	16,9	5,1
CPI Terni	16,7	23,8	20,4	7,1	14,6	22,2	18,5	7,5	16,0	22,8	19,5	6,7
CPI Orvieto	11,4	16,9	14,2	5,5	9,9	15,3	12,6	5,4	11,2	16,6	14,0	5,4
Provincia di Perugia	14,8	20,5	17,7	5,7	12,8	18,6	15,7	5,8	14,3	19,8	17,1	5,5
Provincia di Terni	15,7	22,5	19,2	6,8	13,7	20,9	17,3	7,2	15,1	21,6	18,4	6,5
Totale Iscritti	15,1	21,0	18,1	6,0	13,0	19,2	16,1	6,2	14,5	20,2	17,4	5,7

Calcolato su popolazione (ISTAT) residente al

01/01/2011

ISCRITTI	III° Trim. 2012				III° Trim. 2011				II° Trim. 2012			
	Disoc.	Precari	Inoc.	% Inoc.	Disoc.	Precari	Inoc.	% Inoc.	Disoc.	Precari	Inoc.	% Inoc.
CPI Perugia	28.225	4.769	10.316	23,8	24.296	4.301	9.321	24,6	27.155	4.846	9.771	23,4
CPI Città di Castello	9.139	1.706	2.454	18,5	7.888	1.645	2.317	19,6	8.753	1.704	2.363	18,4
CPI Foligno	13.467	2.175	4.311	21,6	11.621	2.034	3.953	22,5	12.887	2.168	4.117	21,5
CPI Terni	14.873	2.556	6.961	28,5	13.286	2.255	6.493	29,5	14.139	2.565	6.622	28,4
CPI Orvieto	2.719	496	792	19,8	2.342	475	749	21,0	2.699	470	782	19,8
Provincia di Perugia	50.831	8.650	17.081	22,3	43.805	7.980	15.591	23,1	48.795	8.718	16.251	22,0
Provincia di Terni	17.592	3.052	7.753	27,3	15.628	2.730	7.242	28,3	16.838	3.035	7.404	27,1
Totale Iscritti	68.423	11.702	24.834	23,7	59.433	10.710	22.833	24,6	65.633	11.753	23.655	23,4

In lieve aumento, anche, il numero di disponibili iscritti alle liste della L.68/99 (+4,7%), che ora incide per il 7,6% del totale dei disponibili iscritti ai cinque CPI Umbri. Circa il 3% degli iscritti alla Legge 68 appartiene alle categorie protette; Tra gli iscritti la presenza femminile risulta essere del 54,8%.

Relativamente alla dislocazione territoriale, il 41,3% degli iscritti ai sensi del Dlgs 181/00 fa parte dell'area del Centro per l'impiego di Perugia. Questo è anche il Centro che nell'ultimo anno ha registrato il maggior incremento del numero di iscritti (+14,2%) che è risultato particolarmente rilevante anche a Foligno (+13,3%). L'incidenza degli iscritti sul totale dei residenti in età da lavoro, tuttavia, permane nettamente più elevata nell'area del Centro per l'impiego di Terni dove ha raggiunto il 20,3%, 2,5 punti in più che a Perugia. Nel caso della componente femminile il tasso d'iscrizione a Terni e di poco inferiore al 24%, risultando particolarmente elevato anche nel CPI di Città di Castello (20,8%). Il Centro per l'impiego di Terni è l'area dove risulta nettamente più elevata anche la presenza di inoccupati (28,5% degli iscritti) che invece trova il valore più contenuto a Città di Castello (18,5%).

A livello di singolo comune Terni continua a far registrare il valore del tasso di iscrizione più elevato della regione, pari al 20,4%.

	Iscritti ai sensi del Dlgs 181/2000 e smi. per comune di domicilio								Distribuzione per comune di domicilio								Tassi di iscrizione*											
	III° Trim. 2012				III° Trim. 2011				III° Trim. 2012				Diff. F/M	III° Trim. 2011				Diff. F/M	III° Trim. 2012				Gap F/M	III° Trim. 2011				Gap F/M
	M	F	T	T.Fem	M	F	T	T.Fem	M	F	T	M		F	T	M	F		T	M	F	T						
CPI Perugia	18.039	25.271	43.310	58,3	15.374	22.544	37.918	59,5	41,7	40,9	41,3	-0,8	41,3	40,4	40,8	-0,9	15,1	20,6	17,9	5,4	13,0	18,6	15,8	5,6				
ASSISI	1.138	1.576	2.714	58,1	905	1.389	2.294	60,5	2,6	2,6	2,6	-0,1	2,4	2,5	2,5	0,1	12,7	17,2	15,0	4,5	10,2	15,4	12,9	5,2				
BASTIA UMBRA	1.009	1.494	2.503	59,7	831	1.337	2.168	61,7	2,3	2,4	2,4	0,1	2,2	2,4	2,3	0,2	14,2	20,4	17,4	6,1	11,7	18,4	15,1	6,7				
BETTONA	190	253	443	57,1	149	223	372	59,9	0,4	0,4	0,4	0,0	0,4	0,4	0,4	0,0	12,8	17,4	15,0	4,6	10,0	15,4	12,7	5,4				
CANNARA	189	257	446	57,6	161	224	385	58,2	0,4	0,4	0,4	0,0	0,4	0,4	0,4	0,0	13,3	18,7	16,0	5,3	11,5	16,4	13,9	4,8				
CASTIGLIONE DEL LAGO	599	917	1.516	60,5	512	833	1.345	61,9	1,4	1,5	1,4	0,1	1,4	1,5	1,4	0,1	11,9	18,5	15,2	6,7	10,2	16,9	13,5	6,8				
CITTA' DELLA PIEVE	312	495	807	61,3	283	442	725	61,0	0,7	0,8	0,8	0,1	0,8	0,8	0,8	0,0	12,8	19,4	16,2	6,6	11,7	17,7	14,8	6,0				
COLLAZONE	121	245	366	66,9	88	222	310	71,6	0,3	0,4	0,3	0,1	0,2	0,4	0,3	0,2	10,2	21,4	15,7	11,1	7,5	19,8	13,5	12,3				
CORCIANO	938	1.372	2.310	59,4	786	1.200	1.986	60,4	2,2	2,2	2,2	0,1	2,1	2,2	2,1	0,0	13,6	19,1	16,4	5,6	11,7	17,2	14,5	5,5				
DERUTA	407	574	981	58,5	317	478	795	60,1	0,9	0,9	0,9	0,0	0,9	0,9	0,9	0,0	13,1	18,2	15,6	5,1	10,2	15,3	12,8	5,1				
FRATTA TODINA	67	122	189	64,6	58	114	172	66,3	0,2	0,2	0,2	0,0	0,2	0,2	0,2	0,0	12,0	19,8	16,1	7,8	10,6	18,9	14,9	8,4				
MAGIONE	568	800	1.368	58,5	500	697	1.197	58,2	1,3	1,3	1,3	0,0	1,3	1,2	1,3	-0,1	12,0	16,9	14,4	4,9	10,7	14,9	12,8	4,2				
MARSCIANO	794	1.318	2.112	62,4	630	1.159	1.789	64,8	1,8	2,1	2,0	0,3	1,7	2,1	1,9	0,4	13,2	21,8	17,5	8,6	10,5	19,4	14,9	8,9				
MASSA MARTANA	164	232	396	58,6	154	211	365	57,8	0,4	0,4	0,4	0,0	0,4	0,4	0,4	0,0	12,7	19,4	15,9	6,7	12,0	17,8	14,8	5,9				
MONTE CASTELLO DI VIBIO	55	114	169	67,5	51	104	155	67,1	0,1	0,2	0,2	0,1	0,1	0,2	0,2	0,0	11,0	22,4	16,8	11,3	10,0	20,3	15,2	10,3				
PACIANO	31	61	92	66,3	25	57	82	69,5	0,1	0,1	0,1	0,0	0,1	0,1	0,1	0,0	9,7	18,8	14,3	9,0	7,7	18,2	12,8	10,5				
PANICALE	253	387	640	60,5	227	370	597	62,0	0,6	0,6	0,6	0,0	0,6	0,7	0,6	0,1	13,4	20,3	16,8	6,9	12,1	19,5	15,8	7,4				
PASSIGNANO SUL TRASIMENO	228	303	531	57,1	210	255	465	54,8	0,5	0,5	0,5	0,0	0,6	0,5	0,5	-0,1	12,6	16,5	14,6	4,0	11,7	14,0	12,9	2,3				
PERUGIA	9.669	12.823	22.492	57,0	8.388	11.467	19.855	57,8	22,4	20,8	21,4	-1,6	22,6	20,6	21,4	-2,0	18,1	22,8	20,5	4,7	15,9	20,6	18,3	4,8				
PIEGARO	144	200	344	58,1	116	193	309	62,5	0,3	0,3	0,3	0,0	0,3	0,3	0,3	0,0	11,8	16,2	14,0	4,4	9,6	16,0	12,8	6,4				
TODI	646	1.024	1.670	61,3	560	911	1.471	61,9	1,5	1,7	1,6	0,2	1,5	1,6	1,6	0,1	12,0	19,0	15,5	6,9	10,5	17,0	13,8	6,5				
TORGIANO	233	368	601	61,2	194	336	530	63,4	0,5	0,6	0,6	0,1	0,5	0,6	0,6	0,1	10,9	16,8	13,9	5,9	9,2	15,7	12,5	6,5				
TUORO SUL TRASIMENO	152	164	316	51,9	134	160	294	54,4	0,4	0,3	0,3	-0,1	0,4	0,3	0,3	-0,1	12,8	13,6	13,2	0,9	11,2	13,4	12,3	2,1				
VALFABBRICA	132	172	304	56,6	95	162	257	63,0	0,3	0,3	0,3	0,0	0,3	0,3	0,3	0,0	11,4	15,4	13,4	4,0	8,1	14,6	11,2	6,5				
CPI Città di Castello	5.304	7.995	13.299	60,1	4.568	7.282	11.850	61,5	12,3	12,9	12,7	0,7	12,3	13,1	12,7	0,8	13,8	20,8	17,3	7,0	11,9	19,1	15,5	7,2				
CITERNA	114	203	317	64,0	102	186	288	64,6	0,3	0,3	0,3	0,1	0,3	0,3	0,3	0,1	9,7	17,9	13,7	8,2	8,7	16,7	12,6	8,0				
CITTA' DI CASTELLO	1.830	2.756	4.586	60,1	1.563	2.434	3.997	60,9	4,2	4,5	4,4	0,2	4,2	4,4	4,3	0,2	14,0	20,6	17,4	6,6	12,0	18,4	15,2	6,4				
COSTACCIARO	70	95	165	57,6	64	94	158	59,5	0,2	0,2	0,2	0,0	0,2	0,2	0,2	0,0	16,9	23,6	20,2	6,7	15,6	24,3	19,8	8,7				
FOSSATO DI VICO	184	206	390	52,8	154	189	343	55,1	0,4	0,3	0,4	-0,1	0,4	0,3	0,4	-0,1	19,5	22,4	20,9	2,9	16,2	20,4	18,3	4,2				
GUBBIO	1.479	2.344	3.823	61,3	1.284	2.186	3.470	63,0	3,4	3,8	3,6	0,4	3,5	3,9	3,7	0,5	14,1	22,3	18,2	8,2	12,2	20,9	16,5	8,6				
LISCIANO NICCONI	23	27	50	54,0	19	20	39	51,3	0,1	0,0	0,0	0,0	0,1	0,0	0,0	0,0	10,9	14,1	12,4	3,2	8,7	10,2	9,4	1,4				
MONTE SANTA MARIA TIBERINA	37	61	98	62,2	26	55	81	67,9	0,1	0,1	0,1	0,0	0,1	0,1	0,1	0,0	9,4	16,0	12,7	6,6	6,4	14,5	10,3	8,1				
MONTONE	76	101	177	57,1	63	91	154	59,1	0,2	0,2	0,2	0,0	0,2	0,2	0,2	0,0	13,9	19,8	16,7	5,8	11,3	17,7	14,4	6,4				
PIETRALUNGA	80	99	179	55,3	69	91	160	56,9	0,2	0,2	0,2	0,0	0,2	0,2	0,2	0,0	11,0	14,5	12,7	3,5	9,1	13,3	11,1	4,2				
SAN GIUSTINO	393	665	1.058	62,9	332	588	920	63,9	0,9	1,1	1,0	0,2	0,9	1,1	1,0	0,2	10,7	17,8	14,3	7,1	9,0	15,9	12,5	6,9				
SCHEGGIA E PASCELUPU	75	97	172	56,4	62	94	156	60,3	0,2	0,2	0,2	0,0	0,2	0,2	0,2	0,0	16,7	22,9	19,7	6,2	13,6	21,7	17,5	8,1				
SIGILLO	105	174	279	62,4	92	163	255	63,9	0,2	0,3	0,3	0,0	0,2	0,3	0,3	0,0	13,5	22,6	18,0	9,1	12,1	21,5	16,8	9,4				
UMBERTIDE	838	1.167	2.005	58,2	738	1.091	1.829	59,7	1,9	1,9	1,9	0,0	2,0	2,0	2,0	0,0	15,4	21,6	18,5	6,2	13,6	20,6	17,1	6,9				
CPI Foligno	8.433	11.520	19.953	57,7	7.280	10.328	17.608	58,7	19,5	18,7	19,0	-0,9	19,6	18,5	18,9	-1,1	14,8	20,3	17,6	5,5	12,8	18,3	15,6	5,5				
BEVAGNA	211	270	481	56,1	178	239	417	57,3	0,5	0,4	0,5	-0,1	0,5	0,4	0,4	-0,1	12,8	16,6	14,7	3,8	11,0	15,1	13,0	4,1				
CAMPELLO SUL CLITUNNO	97	144	241	59,8	85	129	214	60,3	0,2	0,2	0,2	0,0	0,2	0,2	0,2	0,0	12,0	18,2	15,1	6,2	10,5	16,3	13,4	5,8				
CASCIA	142	177	319	55,5	124	166	290	57,2	0,3	0,3	0,3	0,0	0,3	0,3	0,3	0,0	13,2	17,0	15,0	3,8	11,6	16,0	13,8	4,4				
CASTEL RITALDI	164	199	363	54,8	146	184	330	55,8	0,4	0,3	0,3	-0,1	0,4	0,3	0,4	-0,1	15,2	18,0	16,6	2,8	13,3	16,7	15,0	3,5				
CERRETO DI SPOLETO	35																											

## **Il ricorso alla Cassa Integrazione Ordinaria, Straordinaria ed in Deroga**

**Gennaio-Novembre 2012**

**CIGO e  
CIGS e  
CIG in  
Deroga**

Il numero di ore di cassa integrazione ordinaria, straordinaria ed in deroga complessivamente autorizzato in Umbria nei primi 11 mesi del 2012 (26.003.418) - dato assai più significativo di quello relativo al singolo mese - risulta superiore del 43,6% rispetto a quello registrato nell'analogo periodo del 2011; su tale incremento, tuttavia, possono influire sensibilmente le diverse procedure e tempistiche di autorizzazione delle richieste di CIG in deroga. E' utile, infatti, ricordare che i dati diffusi da INPS riguardano le ore autorizzate nel mese e non i periodi nei quali tale monte ore può essere utilizzato. Tale differenza è particolarmente rilevante nel caso delle autorizzazioni alla CIGS e soprattutto alla CIG in deroga il cui ammontare, si ricorda, dipende dal numero di autorizzazioni trasmesse dalla Regione all'INPS nel corso del mese. Inoltre, va ricordato che il dato INPS si riferisce alle ore autorizzate e non a quelle effettivamente integrate, differenza che, in particolare nella deroga, risulta assai rilevante.

Ciò premesso si osserva che l'Umbria è tra le regioni che hanno fatto registrare la crescita più significativa; in media a livello nazionale la domanda del 2012 supera di poco quella del 2011 (+11,8%) e rispetto a due anni prima risulta addirittura più contenuta (-9,7%) contrariamente a quanto si rileva in Umbria (+40,1%). Allo stesso tempo l'incidenza dei tre ammortizzatori - stimata in base alle ULA alle dipendenze rilevate dall'ISTAT dalla contabilità territoriale - in Umbria (5,5%) è tra le più elevate del Paese (3,1% è la media nazionale).

In base a tale stima in Umbria sarebbero in media circa 13.900 le unità di lavoro equivalenti a zero ore coinvolte, un dato che, come sopra ricordato, sovrastima sensibilmente l'impatto dei tre ammortizzatori sull'occupazione regionale.

**CIGO**

A livello di singolo ammortizzatore, le ore di cassa integrazione ordinaria (CIGO)<sup>5</sup> autorizzate in Umbria nei primi 11 mesi del 2012 sono state 6.493.417, un numero dell'84,2% superiore rispetto a quello registrato nel 2011, una crescita molto più marcata di quella vissuta a livello nazionale (+49,5%). L'incidenza della CIGO sull'ipotetico monte ore lavorabile in Umbria (1,4%) risulta superiore a quella nazionale (1%) ed equivale a 3.472 unità a zero ore.

**CIGS**

La richiesta di ore di cassa integrazione straordinaria (CIGS)<sup>6</sup> pari a 3.793.229 ore, risulta in lieve crescita rispetto a quella registrata nei primi 11 mesi del 2011 (+12,4%), quando invece a livello nazionale si registra una flessione (-6,2%); l'incidenza in Umbria di questo ammortizzatore sul monte ore complessivo (0,8%) resta, comunque, inferiore alla media nazionale (1,1%) ed equivale a 2.028 unità a zero ore.

**CIG in  
deroga**

Le ore autorizzate di cassa integrazione in deroga (CIGD) - che si ricorda è concessa dalla Regione a imprese di piccola dimensione che non possono accedere alla CIGO e alla CIGS o che l'hanno esaurita<sup>7</sup> - trasmesse all'INPS nel corso del 2012 ammontano a 15.716.772<sup>8</sup> con una crescita annua del 40,2%. La crescita umbra è superiore a quella registrata a livello nazionale (+9,2%), conseguenza sia, come detto, dei diversi modelli di autorizzazione, sia del diverso tessuto produttivo, che in Umbria è basato principalmente su imprese di piccola dimensione che non possono accedere agli ammortizzatori ordinari. L'incidenza di questo ammortizzatore sul monte ore complessivo (3,3%) in Umbria è sensibilmente superiore alla media nazionale (1%) e corrisponde a 8.405 unità a zero ore, numero che sovrastima l'impatto dell'ammortizzatore sull'occupazione umbra; da un lato, infatti, l'autorizzato in Umbria è spendibile nella maggior parte dei casi nell'arco dei 12 mesi e non nel singolo periodo in cui le autorizzazioni vengono trasmesse all'INPS e dall'altro l'utilizzo effettivo è dell'ordine del 30-35% rispetto a quanto autorizzato.

**Settori**

La crescita della richiesta dei tre ammortizzatori è presente nella maggior parte dei comparti produttivi. Essa risulta particolarmente elevata nell'industria meccanica, che, invece, nel 2011 aveva fatto registrare una flessione, e nel commercio al minuto; rilevante anche la crescita nel settore edile, in quello del legno, nella lavorazione dei minerali non metalliferi e nell'installazione d'impianti per l'edilizia. La meccanica resta il comparto più rappresentato (il 25,5% della richiesta dei tre ammortizzatori del 2012), con una incidenza in crescita rispetto al 2011, ma allo stesso tempo più contenuta di quella che si registrava nell'analogo periodo del 2010; seguono nell'ordine l'edilizia (10%, 14,4% incluso l'istallazione), il commercio (10,1%), le attività varie dei servizi (9,4%), la lavorazione di minerali non metalliferi (6,7%) e il comparto dell'abbigliamento (6,1%).

<sup>5</sup> Si tratta di un ammortizzatore che opera in caso di contrazione o sospensione dell'attività produttiva dipendente da situazioni aziendali dovute ad eventi transitori ovvero a situazioni temporanee di mercato.

<sup>6</sup> Si tratta di un ammortizzatore utilizzato per fronteggiare gravi situazioni di eccedenza occupazionale che opera in caso di sospensione o riduzione di attività motivate da ristrutturazione, riorganizzazioni o riconversioni aziendali, crisi aziendali e procedure concorsuali.

<sup>7</sup> Trattasi di imprese artigiane, industriali con meno di 15 dipendenti, del commercio con meno di 50, o che hanno esaurito la CIGO o CIGS, o che hanno in essere contratti di lavoro che non prevedano la CIGO o la CIGS (apprendisti, somministrati).

<sup>8</sup> Il dato differisce da quello desumibile dagli archivi della Regione a seguito della differenza tra le date di recepimento delle domande da parte del sistema dei percettori INPS e quelle di competenza delle autorizzazioni. In altri termini nel dato INPS possono figurare anche domande pervenute nel 2012 ma relative all'anno precedente mentre possono mancare domande relative al 2012 pervenute ed autorizzate dalla Regione ma non ancora contabilizzate dal sistema INPS.

A livello di singolo ammortizzatore la maggior richiesta di CIGO viene dall'edilizia (28,1% includendo anche l'impiantistica) e dalla meccanica (26,1%). Sempre dalla meccanica proviene il 52% della richiesta di ore di CIGS nella quale rilevante è anche il peso del commercio (12,9%), della lavorazione di minerali non metalliferi (6,2%), della chimica (5,6%) e della carta e stampa (5,3%). Anche la maggior richiesta di CIGD proviene dall'industria meccanica (18,9%); in questo ammortizzatore elevato risulta anche il peso delle attività varie di servizi (15,4%) – il comparto più rappresentato nel 2011 – del commercio (13,6%) e dell'edilizia e dell'installazione di impianti (nel complesso 11,9%). In termini assoluti la parte più rilevante della crescita della CIGO è ascrivibile al comparto della meccanica ed in minor misura all'edilizia e all'industria della lavorazione di minerali non metalliferi. La crescita della richiesta di ore di CIGS è stata prodotta, invece, principalmente dal commercio ma rilevanti risultano anche le crescite registrate nel comparto della metallurgia, della chimica e della carta e stampa. La crescita della deroga risulta particolarmente rilevante nell'industria meccanica, nel commercio e nell'edilizia (inclusa l'installazione di impianti).

**Qualifiche** Relativamente alle figure professionali, la richiesta è aumentata per gli operai (+38,2%) e ancor più per gli impiegati (+67%); va, tuttavia, evidenziato che il ricorso ai tre ammortizzatori resta notevolmente più ampio per le prime (78,5%), in particolare nella CIGO (84,8%).

**Province** A livello sub regionale, infine, la crescita della domanda dei tre ammortizzatori è più marcata nella provincia di Perugia (+48,7%) che in quella di Terni (23,4%). Ciò è determinato dall'andamento della deroga - aumentata del 47,9% a Perugia e del 13,3% a Terni - e soprattutto dalla CIGO, aumentata in maniera molto più marcata a Perugia (+97% a fronte del +27% a Terni). Al contrario, a Terni è presente una crescita della domanda di CIGS (+69,7%) che risulta invece quasi stazionaria a Perugia (+2,4%). Il peso della Provincia di Terni nella domanda dei tre ammortizzatori è ora pari al 17,4%, un dato di quasi 3 punti più contenuto di quello che si registrava nell'analogo periodo del 2011; si noti che se da un lato il peso della provincia di Terni è pari al 22,4% nel caso della richiesta della CIGS, dall'altro non raggiunge il 13% nella CIGO.

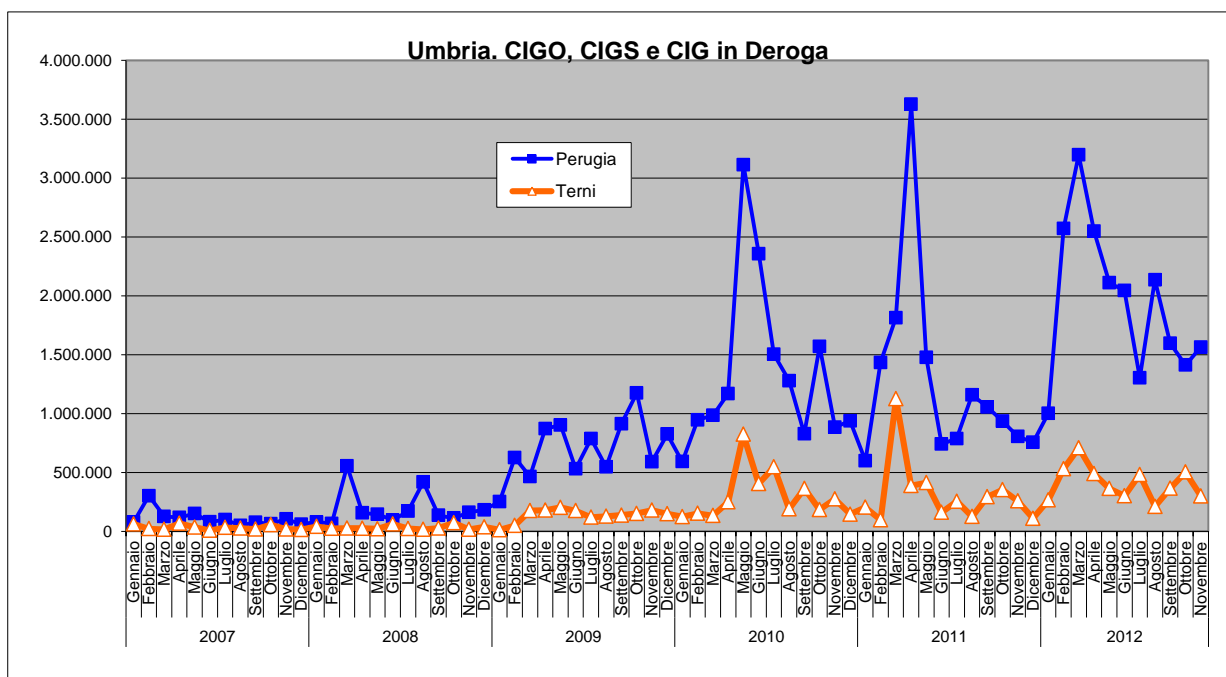
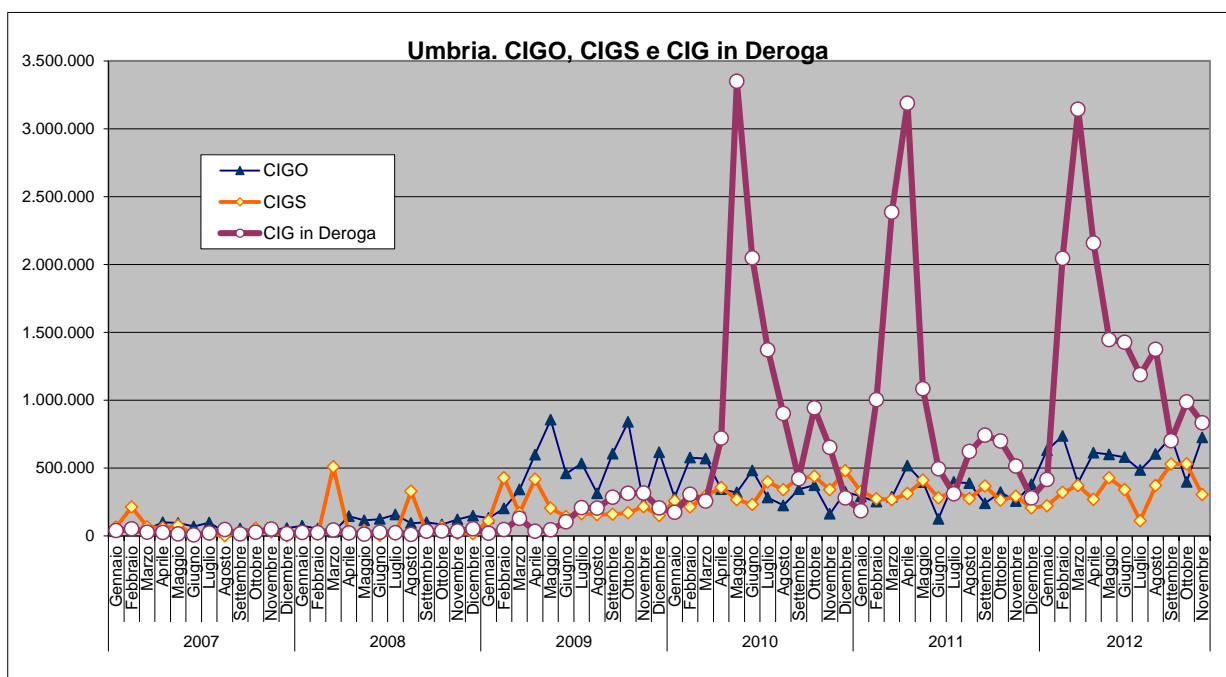
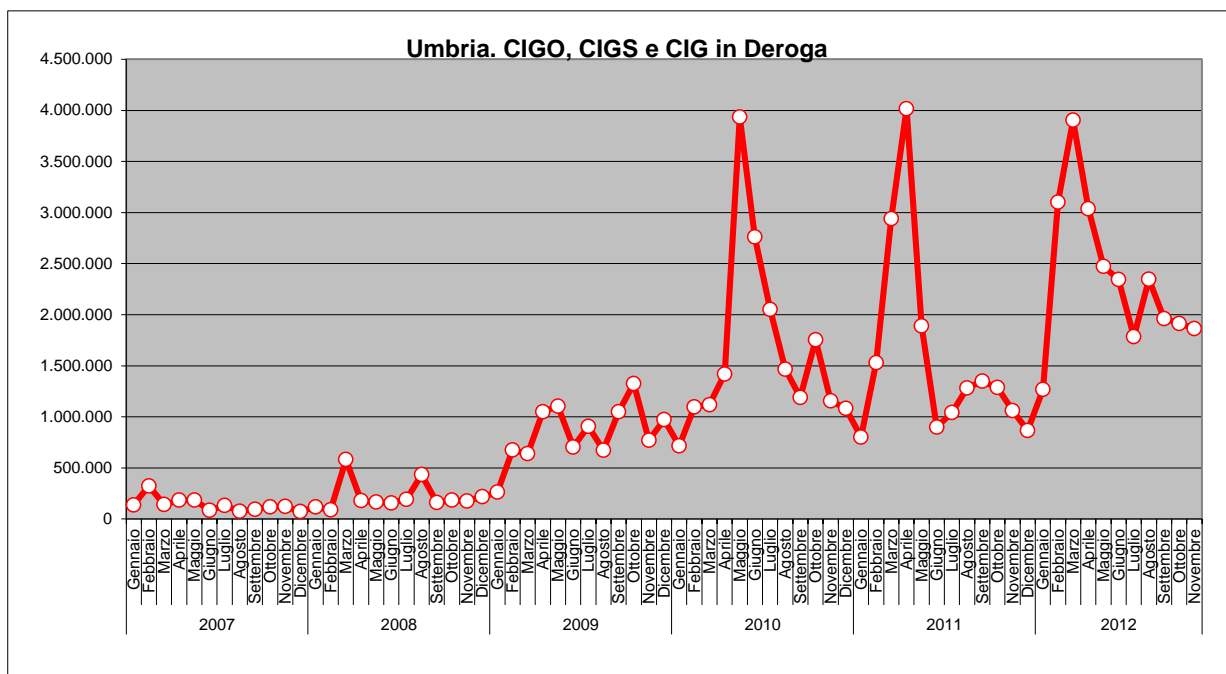

Ore autorizzate di Cassa integrazione ordinaria - Gennaio-Novembre 2012

Totale ore autorizzate	Gennaio-Novembre 2012			Var. % rispetto Gennaio-Novembre 2011			Var. % rispetto Gennaio-Novembre 2010				Incidenza sul totale delle ore lavorabili			
	Operai	Impiegati	Totale	Operai	Impiegati	Totale	Operai	Impiegati	Totale		Gennaio- Novembre 2012	Gennaio- Novembre 2011	Gennaio- Novembre 2010	
Piemonte	38.375.959	11.469.214	49.845.173	81,8	100,6	85,8	5,7	-10,1	1,6		2,0	1,1	2,0	
Valle d'Aosta	641.353	44.175	685.528	2,5	46,6	4,6	-12,8	-21,0	-13,3		0,9	0,9	1,0	
Lombardia	71.376.846	20.172.083	91.548.929	54,4	62,7	56,2	-10,8	-18,9	-12,7		1,5	1,0	1,7	
Liguria	2.823.222	335.482	3.158.704	4,1	56,7	8,0	-30,2	-45,3	-32,2		0,4	0,4	0,6	
Trentino Alto Adige	5.427.276	309.808	5.737.084	14,6	131,1	17,8	1,5	34,1	2,9		0,9	0,7	0,8	
Veneto	21.818.343	4.025.913	25.844.256	39,4	74,0	43,9	-3,8	7,3	-2,2		0,8	0,6	0,9	
Friuli Venezia Giulia	5.371.914	813.248	6.185.162	40,6	76,9	44,5	-1,4	11,3	0,1		0,8	0,5	0,8	
Emilia Romagna	15.083.406	2.606.554	17.689.960	71,9	92,6	74,6	-27,5	-38,4	-29,4		0,6	0,3	0,9	
Toscana	9.036.916	1.176.881	10.213.797	3,7	32,5	6,4	-22,8	-5,0	-21,1		0,5	0,5	0,6	
<b>Umbria</b>	<b>5.505.185</b>	<b>988.232</b>	<b>6.493.417</b>	<b>77,3</b>	<b>135,6</b>	<b>84,2</b>	<b>58,7</b>	<b>103,3</b>	<b>64,2</b>		<b>1,4</b>	<b>0,7</b>	<b>0,8</b>	
Marche	6.964.442	1.046.604	8.011.046	62,1	136,7	69,1	6,6	10,2	7,0		0,9	0,5	0,8	
Lazio	16.876.694	2.783.034	19.659.728	64,9	46,9	62,1	73,8	60,0	71,7		0,6	0,4	0,3	
Abruzzo	9.396.450	1.470.242	10.866.692	24,3	46,6	26,9	22,8	-20,8	14,3		1,7	1,3	1,5	
Molise	1.616.516	185.711	1.802.227	99,1	139,6	102,6	45,1	-19,0	34,2		1,3	0,6	1,0	
Campania	11.067.493	1.193.626	12.261.119	-3,1	41,7	-0,1	-16,1	6,3	-14,3		0,6	0,6	0,6	
Puglia	15.710.292	2.492.052	18.202.344	65,7	73,6	66,8	1,2	31,9	4,5		1,1	0,7	1,0	
Basilicata	8.878.615	866.353	9.744.968	88,6	99,3	89,5	124,2	171,8	127,7		3,8	2,0	1,7	
Calabria	2.245.453	172.249	2.417.702	-11,2	-30,8	-12,9	-20,7	-9,5	-20,0		0,3	0,3	0,4	
Sicilia	6.359.941	1.034.445	7.394.386	-15,9	10,7	-13,0	-28,9	-0,5	-25,9		0,4	0,4	0,5	
Sardegna	1.624.547	154.413	1.778.960	2,0	7,2	2,4	-18,4	54,8	-14,9		0,2	0,2	0,3	
ITALIA	256.200.863	53.340.319	309.541.182	45,8	70,0	49,5	-2,2	-8,7	-3,4		1,0	0,6	1,0	

Ore autorizzate di Cassa integrazione straordinaria - Gennaio-Novembre 2012

Totale ore autorizzate	Gennaio-Novembre 2012			Var. % rispetto Gennaio-Novembre 2011			Var. % rispetto Gennaio-Novembre 2010				Incidenza sul totale delle ore lavorabili			
	Operai	Impiegati	Totale	Operai	Impiegati	Totale	Operai	Impiegati	Totale		Gennaio- Novembre 2012	Gennaio- Novembre 2011	Gennaio- Novembre 2010	
Piemonte	39.408.724	13.788.412	53.197.136	-31,5	-11,7	-27,2	-36,0	-32,3	-35,1		2,1	2,9	3,3	
Valle d'Aosta	146.956	75.010	221.966	112,4	-32,0	23,7	11,0	-53,9	-24,8		0,3	0,2	0,4	
Lombardia	50.006.080	26.234.377	76.240.457	-24,0	-15,1	-21,1	-33,8	-19,1	-29,4		1,2	1,6	1,8	
Liguria	3.340.698	1.913.905	5.254.603	-5,7	31,7	5,2	114,5	217,4	143,2		0,6	0,6	0,3	
Trentino Alto Adige	1.831.636	984.586	2.816.222	-16,5	29,9	-4,6	-60,1	-51,8	-57,6		0,4	0,4	1,0	
Veneto	22.584.877	9.141.407	31.726.284	-8,8	-4,8	-7,7	-43,2	-28,3	-39,6		1,0	1,1	1,7	
Friuli Venezia Giulia	10.431.956	2.822.421	13.254.377	-6,9	-5,7	-6,7	-1,7	21,6	2,5		1,7	1,8	1,6	
Emilia Romagna	19.513.737	8.927.694	28.441.431	-0,7	13,8	3,4	-21,6	7,8	-14,2		1,0	0,9	1,1	
Toscana	14.069.740	5.864.810	19.934.550	23,3	33,0	26,0	7,9	63,3	19,9		0,9	0,8	0,8	
<b>Umbria</b>	<b>3.031.277</b>	<b>761.952</b>	<b>3.793.229</b>	<b>3,5</b>	<b>71,0</b>	<b>12,4</b>	<b>-3,1</b>	<b>76,0</b>	<b>6,5</b>		<b>0,8</b>	<b>0,7</b>	<b>0,8</b>	
Marche	9.596.781	2.753.669	12.352.450	38,6	43,1	39,5	22,4	51,0	27,8		1,4	1,0	1,1	
Lazio	12.318.623	19.317.248	31.635.871	-2,3	-9,6	-6,9	-39,9	62,0	-2,4		0,9	1,0	1,0	
Abruzzo	7.988.149	2.625.430	10.613.579	14,1	0,6	10,4	-27,5	10,9	-20,7		1,7	1,5	2,1	
Molise	870.393	546.140	1.416.533	-51,6	-50,6	-51,2	-13,7	-1,6	-9,4		1,0	2,1	1,1	
Campania	22.892.399	5.771.780	28.664.179	21,5	10,3	19,1	8,7	57,5	15,9		1,3	1,1	1,1	
Puglia	11.215.802	4.112.714	15.328.516	-9,4	43,9	0,6	-53,0	1,2	-45,1		0,9	0,9	1,7	
Basilicata	3.981.507	438.012	4.419.519	20,2	89,7	24,8	16,9	-58,7	-1,0		1,7	1,4	1,8	
Calabria	5.273.082	1.233.447	6.506.529	32,8	-16,5	19,4	162,4	72,9	138,9		0,8	0,7	0,3	
Sicilia	10.441.446	4.088.861	14.530.307	66,6	95,6	73,8	126,1	275,9	154,7		0,7	0,4	0,3	
Sardegna	4.429.381	1.902.637	6.332.018	-8,9	119,0	10,5	54,6	293,1	89,1		0,8	0,7	0,4	
ITALIA	253.375.244	113.304.512	366.679.756	-8,5	-0,5	-6,2	-23,9	2,3	-17,4		1,1	1,2	1,4	

Ore autorizzate di Cassa integrazione in deroga - Gennaio-Novembre 2012

Totale ore autorizzate	Gennaio-Novembre 2012			Var. % rispetto Gennaio-Novembre 2011			Var. % rispetto Gennaio-Novembre 2010			Incidenza sul totale delle ore lavorabili			
	Operai	Impiegati	Totale	Operai	Impiegati	Totale	Operai	Impiegati	Totale	Gennaio- Novembre 2012	Gennaio- Novembre 2011	Gennaio- Novembre 2010	Gennaio- Novembre 2010
Piemonte	19.747.632	7.743.171	27.490.803	-25,4	-27,4	-26,0	-36,9	-27,5	-34,5	1,1	1,1	1,5	1,7
Valle d'Aosta	33.250	35.697	68.947	-63,4	52,3	-39,7	-67,6	178,3	-40,3	0,1	0,1	0,1	0,2
Lombardia	38.975.781	15.818.567	54.794.348	14,8	1,3	10,5	-36,1	-28,0	-33,9	0,9	0,8	0,8	1,4
Liguria	4.293.792	2.674.333	6.968.125	38,9	13,3	27,8	9,2	35,0	17,9	0,8	0,7	0,7	0,7
Trentino Alto Adige	394.280	265.744	660.024	-2,3	86,3	20,8	-8,0	39,6	6,7	0,1	0,1	0,1	0,1
Veneto	28.064.388	6.755.236	34.819.624	24,9	40,5	27,7	-15,8	14,5	-11,3	1,1	0,9	1,3	1,3
Friuli Venezia Giulia	1.979.958	927.515	2.907.473	68,8	88,2	74,6	-43,5	5,5	-33,7	0,4	0,2	0,2	0,6
Emilia Romagna	26.853.919	12.349.202	39.203.121	0,9	28,8	8,3	-32,0	23,9	-20,7	1,3	1,2	1,2	1,7
Toscana	15.133.335	4.163.058	19.296.393	5,8	-16,0	0,2	-9,0	8,8	-5,7	0,9	0,9	0,9	1,0
Umbria	11.874.491	3.842.281	15.716.772	36,0	54,7	40,2	29,3	106,4	42,3	3,3	2,4	2,4	2,3
Marche	11.093.934	3.073.976	14.167.910	14,2	40,9	19,1	-29,0	23,7	-21,8	1,6	1,3	1,3	2,0
Lazio	16.506.183	11.994.850	28.501.033	50,0	77,9	60,6	67,4	126,7	88,1	0,9	0,5	0,5	0,5
Abruzzo	4.992.607	3.016.674	8.009.281	-6,4	-10,7	-8,1	73,8	-25,5	15,8	1,3	1,4	1,4	1,1
Molise	951.912	450.502	1.402.414	53,4	63,1	56,4	-21,9	66,6	-5,8	1,0	0,6	0,6	1,1
Campania	11.457.671	3.500.494	14.958.165	-32,1	2,7	-26,3	17,0	48,8	23,2	0,7	0,9	0,5	0,5
Puglia	18.847.909	6.602.680	25.450.589	12,8	-0,7	9,0	13,4	43,5	19,9	1,5	1,4	1,4	1,3
Basilicata	735.359	156.683	892.042	-58,3	-59,6	-58,5	15,2	-1,7	11,8	0,3	0,8	0,8	0,3
Calabria	3.089.866	1.256.210	4.346.076	4,7	-74,6	-44,9	191,1	-62,8	-2,1	0,5	1,0	1,0	0,5
Sicilia	5.200.548	5.568.501	10.769.049	47,6	94,8	68,8	68,3	261,8	132,7	0,5	0,3	0,3	0,2
Sardegna	12.735.032	4.759.228	17.494.260	43,9	33,3	40,9	165,0	133,7	155,7	2,2	1,6	1,6	0,9
ITALIA	232.961.847	94.954.602	327.916.449	8,5	11,0	9,2	-11,9	13,8	-5,7	1,0	0,9	0,9	1,1

Ore autorizzate di Cassa integrazione ordinaria, straordinaria e in deroga - Gennaio-Novembre 2012

Totale ore autorizzate	Gennaio-Novembre 2012			Var. % rispetto Gennaio-Novembre 2011			Var. % rispetto Gennaio-Novembre 2010			Incidenza sul totale delle ore lavorabili			
	Operai	Impiegati	Totale	Operai	Impiegati	Totale	Operai	Impiegati	Totale	Gennaio- Novembre 2012	Gennaio- Novembre 2011	Gennaio- Novembre 2010	Gennaio- Novembre 2010
Piemonte	97.532.315	33.000.797	130.533.112	-7,2	3,1	-4,8	-24,5	-24,7	-24,5	5,3	5,5	5,5	7,0
Valle d'Aosta	821.559	154.882	976.441	4,6	-5,5	2,8	-15,3	-33,1	-18,7	1,3	1,2	1,2	1,6
Lombardia	160.358.707	62.225.027	222.583.734	9,9	5,6	8,6	-25,9	-21,5	-24,7	3,6	3,3	3,3	4,8
Liguria	10.457.712	4.923.720	15.381.432	11,9	22,2	15,0	9,7	54,0	20,8	1,9	1,6	1,6	1,5
Trentino Alto Adige	7.653.192	1.560.138	9.213.330	4,4	50,8	10,1	-26,2	-36,7	-28,2	1,4	1,2	1,2	1,9
Veneto	72.467.608	19.922.556	92.390.164	15,2	19,2	16,1	-24,3	-11,1	-21,8	3,0	2,6	2,6	3,9
Friuli Venezia Giulia	17.783.828	4.563.184	22.347.012	9,7	15,6	10,9	-9,1	16,1	-4,9	2,8	2,6	2,6	3,0
Emilia Romagna	61.451.062	23.883.450	85.334.512	11,7	27,2	15,6	-27,8	6,3	-20,7	2,9	2,5	2,5	3,7
Toscana	38.239.991	11.204.749	49.444.740	11,1	9,3	10,6	-7,6	29,4	-1,2	2,4	2,1	2,1	2,4
Umbria	20.410.953	5.592.465	26.003.418	38,2	67,0	43,6	29,4	101,1	40,1	5,5	3,8	3,8	3,9
Marche	27.657.157	6.874.249	34.531.406	32,1	51,1	35,5	-7,8	30,7	-2,1	3,9	2,8	2,8	3,9
Lazio	45.701.500	34.095.132	79.796.632	35,0	13,6	25,0	14,1	79,9	35,2	2,4	1,9	1,8	1,8
Abruzzo	22.377.206	7.112.346	29.489.552	12,5	1,7	9,7	3,9	-14,0	-1,1	4,6	4,2	4,2	4,7
Molise	3.438.821	1.182.353	4.621.174	6,4	-18,9	-1,5	3,0	12,1	5,2	3,3	3,4	3,4	3,2
Campania	45.417.563	10.465.900	55.883.463	-3,7	10,4	-1,3	3,1	46,6	9,2	2,5	2,5	2,5	2,3
Puglia	45.774.003	13.207.446	58.981.449	18,7	20,7	19,1	-18,3	25,1	-11,4	3,5	3,0	3,0	4,0
Basilicata	13.595.481	1.461.048	15.056.529	38,7	38,7	39,0	69,9	-5,0	57,8	5,9	4,2	4,2	3,7
Calabria	10.608.401	2.661.906	13.270.307	12,2	-60,1	-17,7	79,7	-37,8	30,3	1,6	2,0	2,0	1,2
Sicilia	22.001.935	10.691.807	32.693.742	26,8	81,7	40,7	32,1	191,6	60,9	3,2	1,7	1,2	1,0
Sardegna	18.788.960	6.816.278	25.605.238	22,8	48,7	28,7	94,5	160,1	108,5	3,2	2,5	2,5	1,5
ITALIA	742.537.954	261.599.433	1.004.137.387	11,3	13,3	11,8	-13,6	3,6	-9,7	3,1	2,8	2,8	3,4

Incidenza CIGO su monte ore

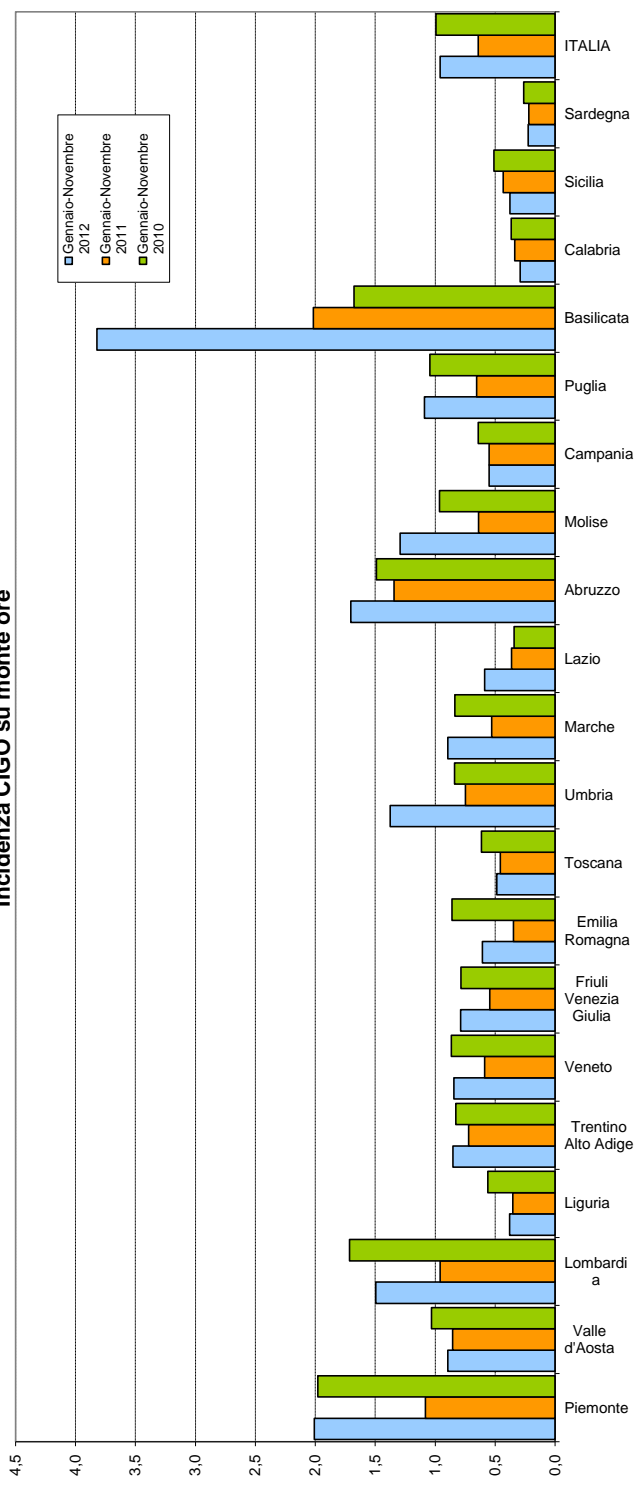

Incidenza CIGS su monte ore

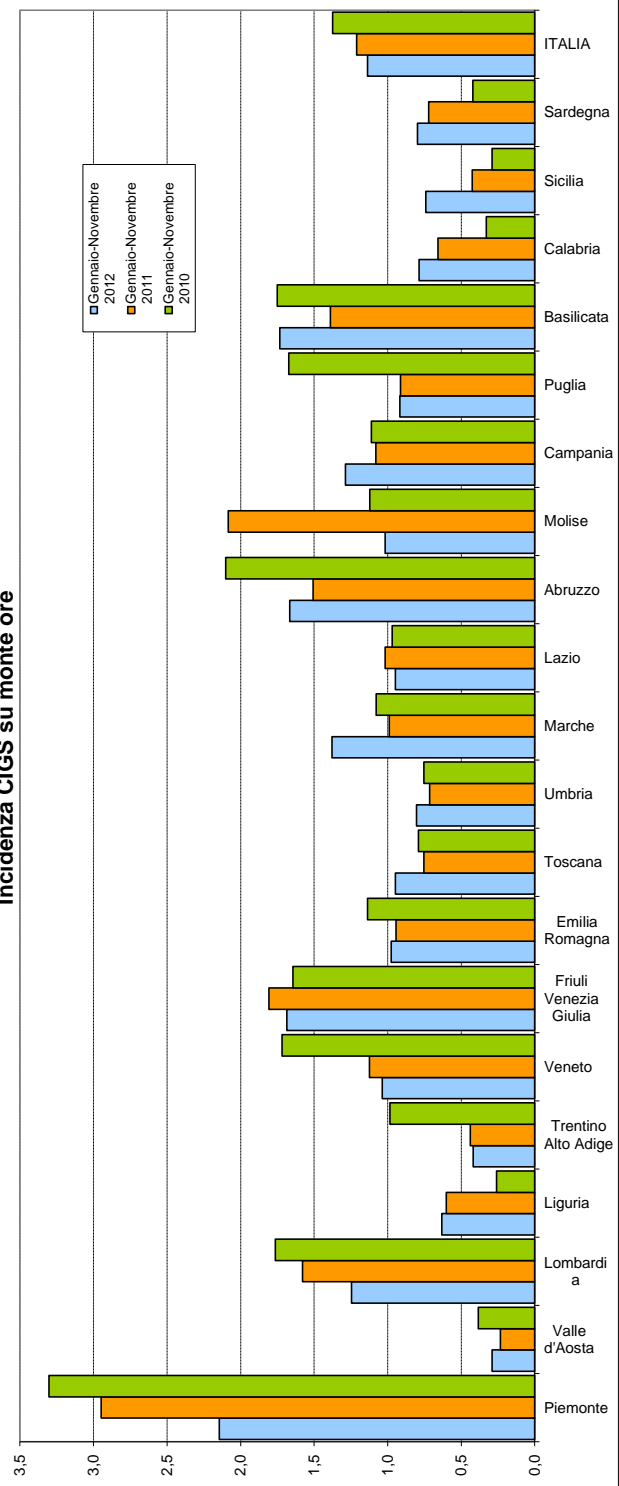

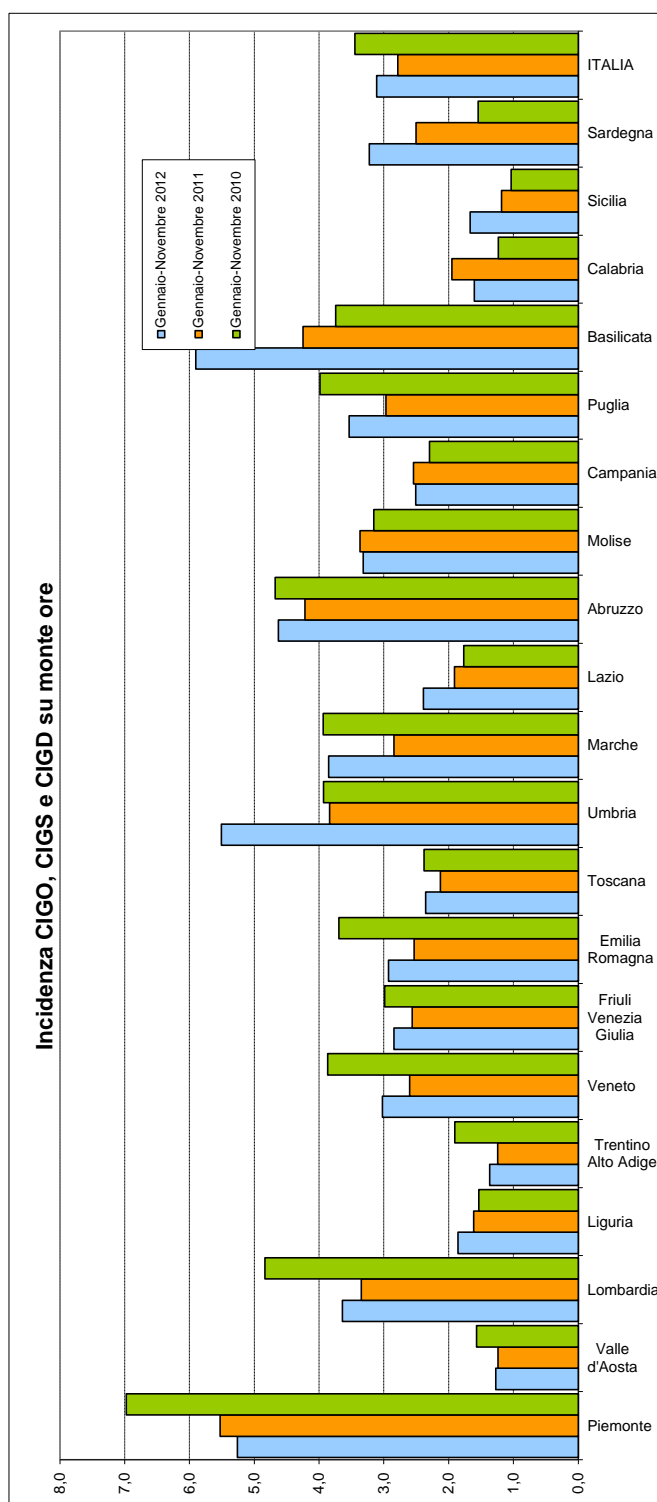
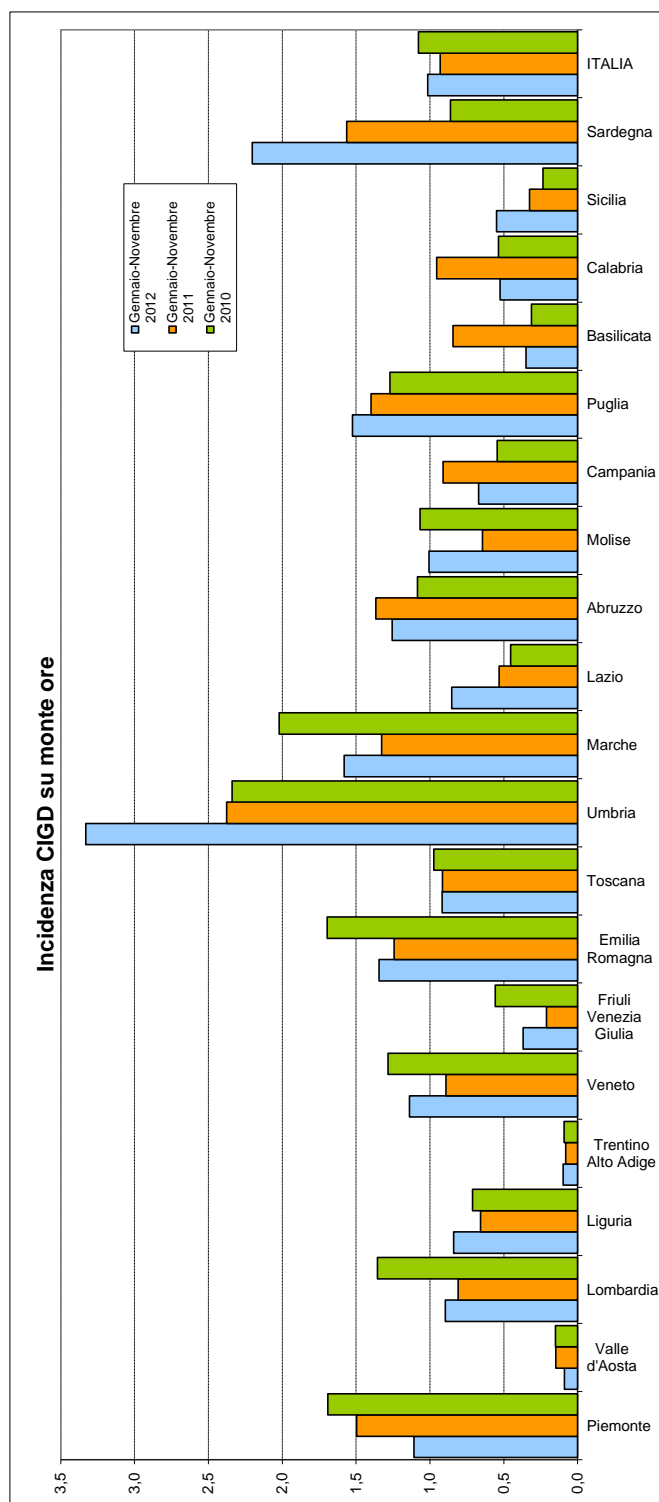

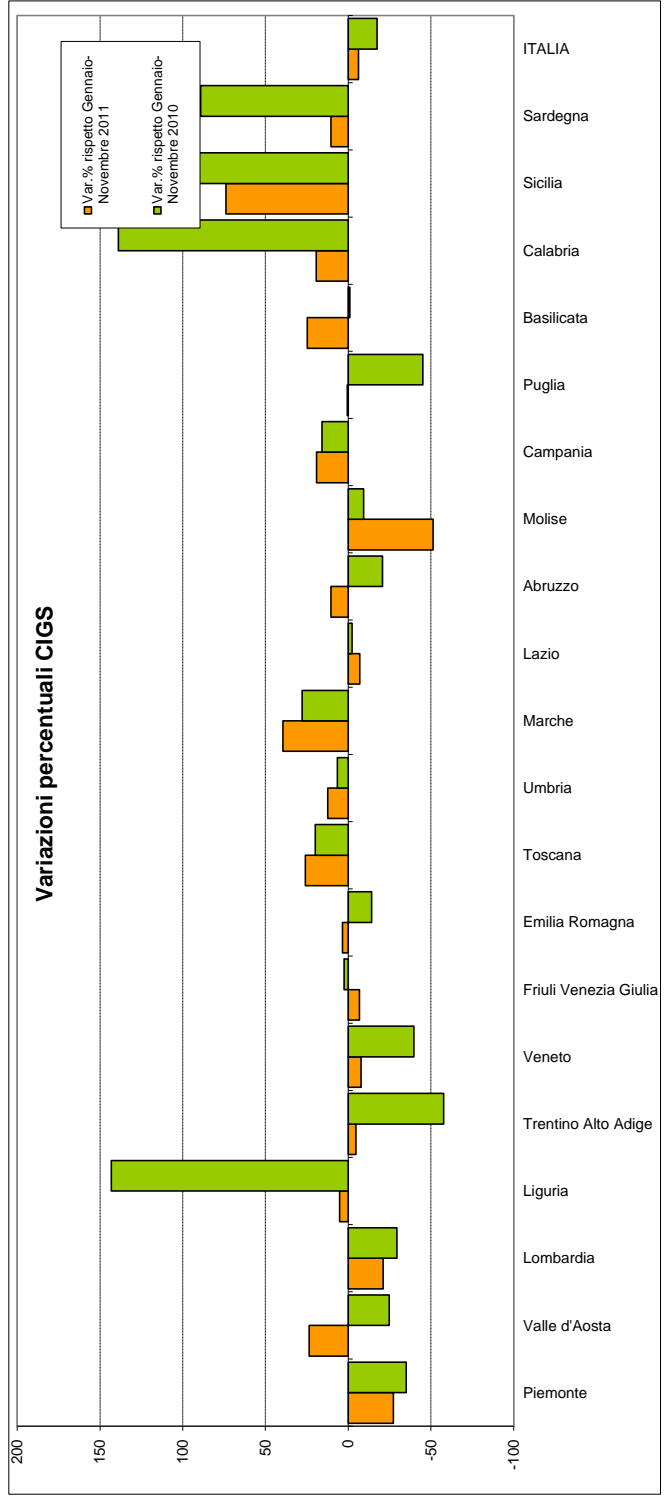
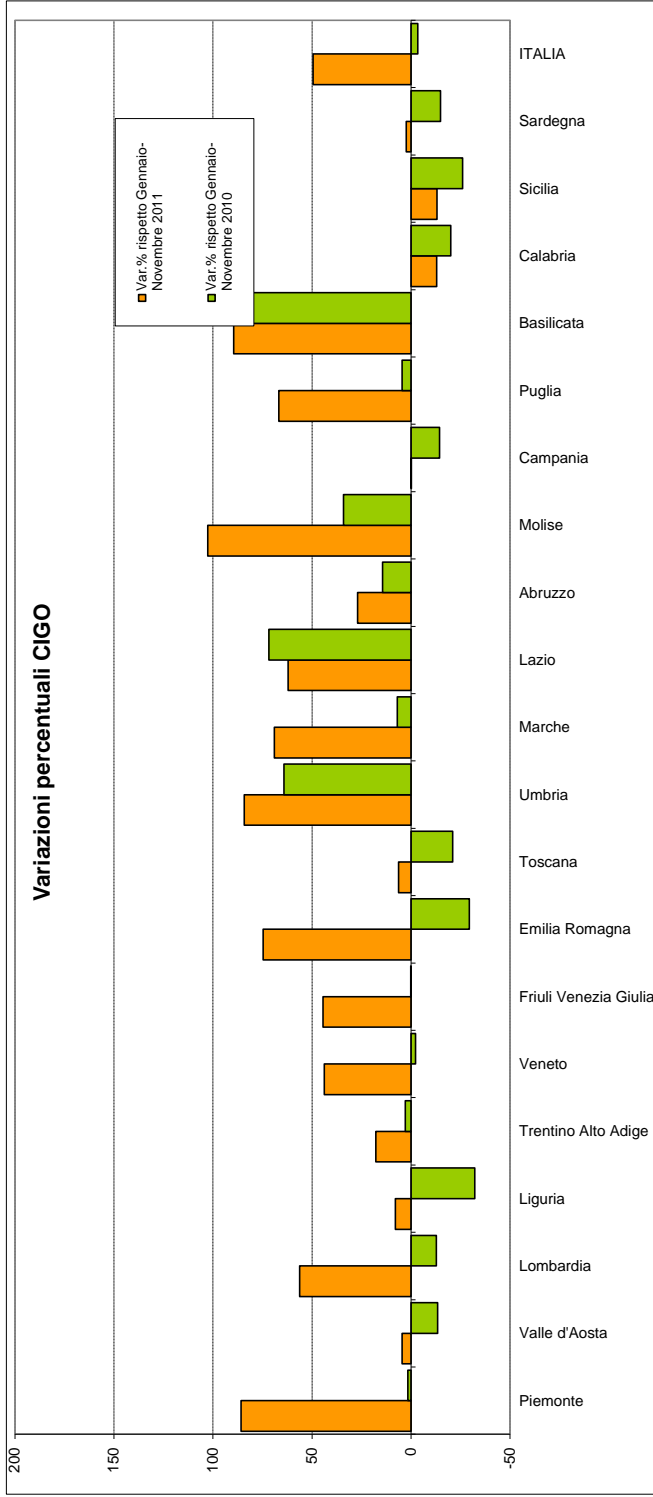

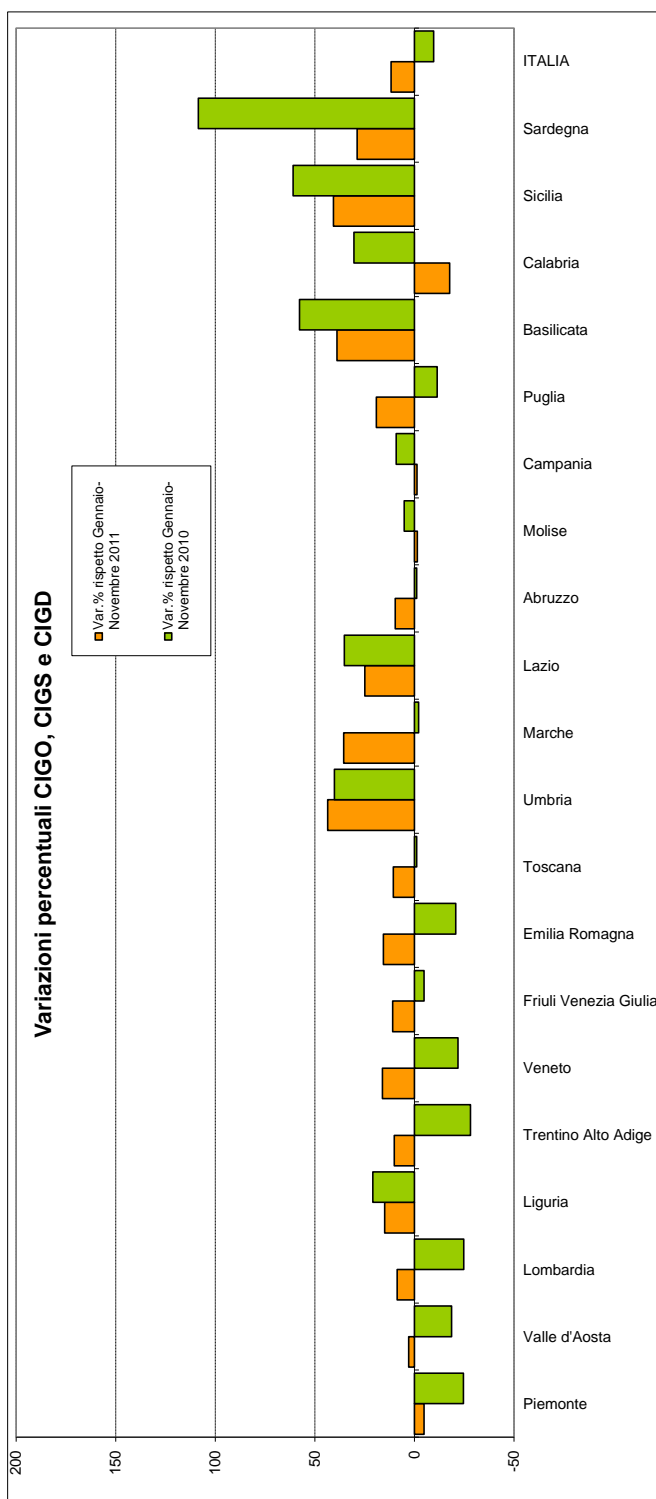
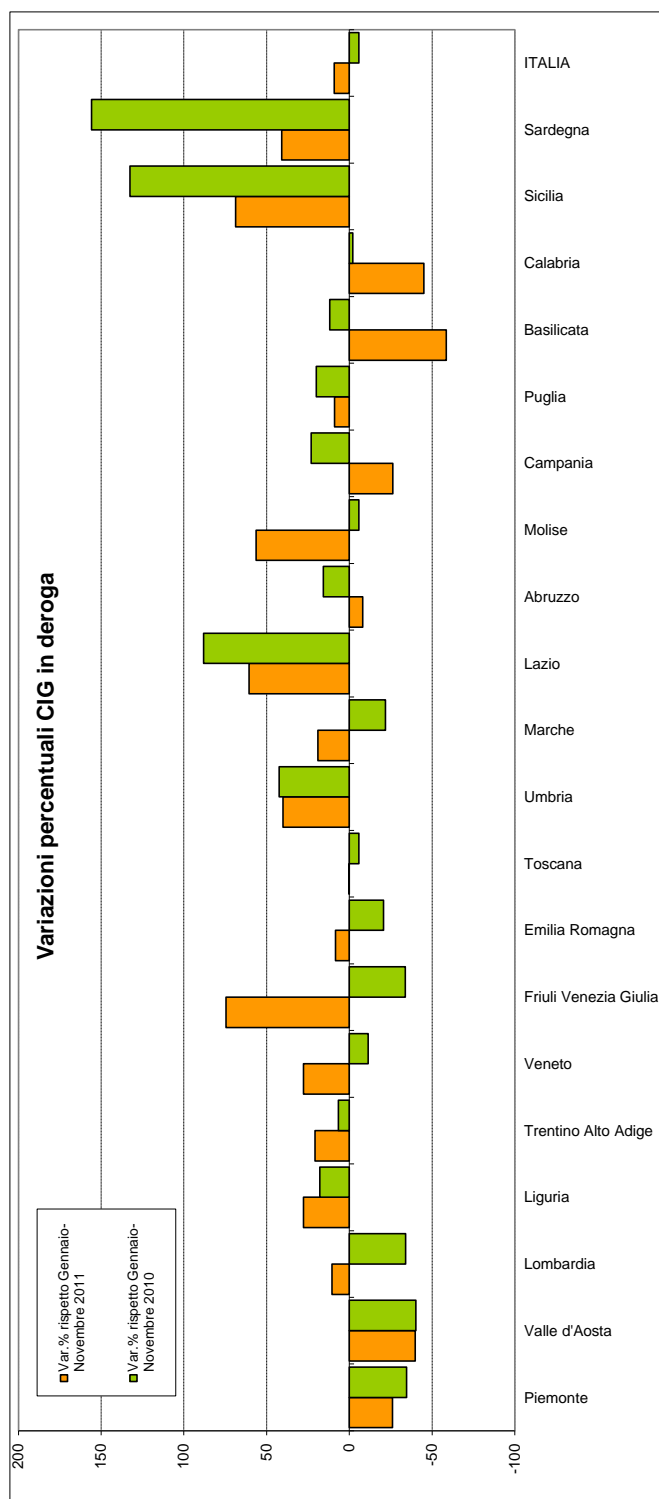

### Umbria. Ore autorizzate di Cassa integrazione ordinaria - Gennaio-Novembre 2012

OPERAI E IMPIEGATI  Ore autorizzate - Umbria	Gennaio- Novembre 2012	Var. rispetto Gennaio- Novembre 2011		Var. rispetto Gennaio- Novembre 2010		Distribuzione percentuale			Stima UL (170 ore mensili)		
		V.A.	V%	V.A.	V%	Gennaio- Novembre 2012	Stesso periodo 2011	Stesso periodo 2010	Gennaio- Novembre 2012	Stesso periodo 2011	Stesso periodo 2010
Attività economiche connesse con l'agricoltura	9.261	3.237	53,7	9.261	--	0,1	0,2	0,0	5	3	0
Estrazione minerali metalliferi e non	1.752	-796	-31,2	969	123,8	0,0	0,1	0,0	1	1	0
Legno	434.467	308.058	243,7	238.510	121,7	6,7	3,6	5,0	232	68	105
Alimentari	132.382	-56.730	-30,0	45.414	52,2	2,0	5,4	2,2	71	101	47
Metallurgiche	333.926	78.154	30,6	168.287	101,6	5,1	7,3	4,2	179	137	89
Meccaniche	1.692.417	966.860	133,3	634.818	60,0	26,1	20,6	26,7	905	388	566
Tessili	209.501	126.549	152,6	159.759	321,2	3,2	2,4	1,3	112	44	27
Abbigliamento	378.084	171.799	83,3	116.473	44,5	5,8	5,9	6,6	202	110	140
Chimica, petrolchimica, gomma e materie plastiche	275.837	167.821	155,4	171.010	163,1	4,2	3,1	2,7	148	58	56
Pelli, cuoio e calzature	42.862	14.390	50,5	12.479	41,1	0,7	0,8	0,8	23	15	16
Lavorazione minerali non metalliferi	809.535	465.196	135,1	421.425	108,6	12,5	9,8	9,8	433	184	208
Carta, stampa ed editoria	198.610	64.684	48,3	49.213	32,9	3,1	3,8	3,8	106	72	80
Installazione impianti per l'edilizia	142.296	91.144	178,2	26.223	22,6	2,2	1,5	2,9	76	27	62
Energia elettrica, gas e acqua	20	-3.825	-99,5	-9.425	-99,8	0,0	0,1	0,2	0	2	5
Trasporti e comunicazioni	134.483	82.773	160,1	44.719	49,8	2,1	1,5	2,3	72	28	48
Tabacchicoltura	0	0	--	0	--	0,0	0,0	0,0	0	0	0
Servizi	0	0	--	0	--	0,0	0,0	0,0	0	0	0
Varie	14.121	-11.873	-45,7	-10.226	-42,0	0,2	0,7	0,6	8	14	13
Industria edile	925.951	218.780	30,9	187.780	25,4	14,3	20,1	18,7	495	378	395
Artigianato edile	634.863	251.383	65,6	192.514	43,5	9,8	10,9	11,2	339	205	237
Industria lapidei	112.390	24.103	27,3	73.985	192,6	1,7	2,5	1,0	60	47	21
Artigianato lapidei	10.659	6.379	149,0	6.243	141,4	0,2	0,1	0,1	6	2	2
<b>Tot. Gestione edilizia</b>	<b>1.683.863</b>	<b>500.645</b>	<b>42,3</b>	<b>460.522</b>	<b>37,6</b>	<b>25,9</b>	<b>33,6</b>	<b>30,9</b>	<b>900</b>	<b>633</b>	<b>654</b>
<b>Totale</b>	<b>6.493.417</b>	<b>2.968.086</b>	<b>84,2</b>	<b>2.539.431</b>	<b>64,2</b>	<b>100</b>	<b>100</b>	<b>100</b>	<b>3.472</b>	<b>1.885</b>	<b>2.114</b>

### Umbria. Ore autorizzate di Cassa integrazione straordinaria - Gennaio-Novembre 2012

OPERAI E IMPIEGATI  Ore autorizzate - Umbria	Gennaio- Novembre 2012	Var. rispetto Gennaio- Novembre 2011		Var. rispetto Gennaio- Novembre 2010		Distribuzione percentuale			Stima UL (170 ore mensili)		
		V.A.	V%	V.A.	V%	Gennaio- Novembre 2012	Stesso periodo 2011	Stesso periodo 2010	Gennaio- Novembre 2012	Stesso periodo 2011	Stesso periodo 2010
Attività economiche connesse con l'agricoltura	0	0	--	0	--	0,0	0,0	0,0	0	0	0
Estrazione minerali metalliferi e non	0	0	--	0	--	0,0	0,0	0,0	0	0	0
Legno	147.381	61.445	71,5	40.984	38,5	3,9	2,5	3,0	79	46	57
Alimentari	59.248	-21.335	-26,5	59.248	--	1,6	2,4	0,0	32	43	0
Metallurgiche	168.636	156.178	1.253,6	42.818	34,0	4,4	0,4	3,5	90	7	67
Meccaniche	1.972.854	12.854	0,7	-191.146	-8,8	52,0	58,1	60,8	1.055	1.048	1.157
Tessili	110.717	32.347	41,3	26.964	32,2	2,9	2,3	2,4	59	42	45
Abbigliamento	109.220	-129.743	-54,3	-216.704	-66,5	2,9	7,1	9,2	58	128	174
Chimica, petrolchimica, gomma e materie plastiche	213.056	125.920	144,5	213.056	--	5,6	2,6	0,0	114	47	0
Pelli, cuoio e calzature	0	-17.212	-100,0	-9.859	-100,0	0,0	0,5	0,3	0	9	5
Lavorazione minerali non metalliferi	233.337	7.345	3,3	105.272	82,2	6,2	6,7	3,6	125	121	68
Carta, stampa ed editoria	202.514	113.093	126,5	83.557	70,2	5,3	2,6	3,3	108	48	64
Installazione impianti per l'edilizia	2.128	-131.683	-98,4	-246.871	-99,1	0,1	4,0	7,0	1	72	133
Energia elettrica, gas e acqua	0	-612	-100,0	0	--	0,0	0,0	0,0	0	0	0
Trasporti e comunicazioni	22.620	-36.749	-61,9	21.020	1.313,8	0,6	1,8	0,0	12	32	1
Tabacchicoltura	0	0	--	0	--	0,0	0,0	0,0	0	0	0
Servizi	0	0	--	0	--	0,0	0,0	0,0	0	0	0
Varie	0	-40.106	-100,0	-32.900	-100,0	0,0	1,2	0,9	0	21	18
Commercio all'ingrosso	224.514	207.155	1.193,4	218.094	3.397,1	5,9	0,5	0,2	120	9	3
Commercio al minuto	264.205	251.627	2.000,5	210.968	396,3	7,0	0,4	1,5	141	7	28
Attività varie (Professionisti, artisti, scuole e istituti privati di istruzione, istituti di vigilanza, case di cura private)	22.403	18.875	535,0	9.861	78,6	0,6	0,1	0,4	12	2	7
Intermediari (Agenzie viaggio, immobiliari, di brokeraggio, magazzini di custodia conto terzi)	810	810	--	810	--	0,0	0,0	0,0	0	0	0
Alberghi, pubblici esercizi e attività similari	0	0	--	-187	-100,0	0,0	0,0	0,0	0	0	0
Industria edile	21.638	-189.170	-89,7	-113.646	-84,0	0,6	6,2	3,8	12	113	72
Artigianato edile	0	0	--	0	--	0,0	0,0	0,0	0	0	0
Industria lapidei	17.948	11.865	195,1	17.948	--	0,5	0,2	0,0	10	3	0
Artigianato lapidei	0	0	--	0	--	0,0	0,0	0,0	0	0	0
<b>Tot. edilizia</b>	<b>39.586</b>	<b>-177.305</b>	<b>-81,7</b>	<b>-95.698</b>	<b>-70,7</b>	<b>1,0</b>	<b>6,4</b>	<b>3,8</b>	<b>21</b>	<b>116</b>	<b>72</b>
Altro	0	-8.681	-100,0	0	--	0,0	0,3	0,0	0	5	0
<b>Totale</b>	<b>3.793.229</b>	<b>418.331</b>	<b>12,4</b>	<b>232.751</b>	<b>6,5</b>	<b>100,0</b>	<b>100,0</b>	<b>100,0</b>	<b>2.028</b>	<b>1.805</b>	<b>1.904</b>

### Umbria. Ore autorizzate di Cassa integrazione in deroga - Gennaio-Novembre 2012

OPERAI E IMPIEGATI	Gennaio- Novembre 2012	Var. rispetto Gennaio- Novembre 2011		Var. rispetto Gennaio- Novembre 2010		Distribuzione percentuale			Stima UL (170 ore mensili)		
		V.A.	V%	V.A.	V%	Gennaio- Novembre 2012	Stesso periodo 2011	Stesso periodo 2010	Gennaio- Novembre 2012	Stesso periodo 2011	Stesso periodo 2010
Ore autorizzate - Umbria											
Attività economiche connesse con l'agricoltura	4.426	872	24,5	1.475	50,0	0,0	0,0	0,0	2	2	2
Estrazione minerali metalliferi e non	0	0	--	0	--	0,0	0,0	0,0	0	0	0
Legno	869.627	233.911	36,8	256.794	41,9	5,5	5,7	5,6	465	340	328
Alimentari	178.958	12.896	7,8	88.543	97,9	1,1	1,5	0,8	96	89	48
Metallurgiche	33.533	-75.146	-69,1	-233.143	-87,4	0,2	1,0	2,4	18	58	143
Meccaniche	2.968.609	1.308.364	78,8	616.836	26,2	18,9	14,8	21,3	1.587	888	1.258
Tessili	770.161	-17.330	-2,2	-197.985	-20,4	4,9	7,0	8,8	412	421	518
Abbigliamento	1.101.518	133.067	13,7	9.284	0,9	7,0	8,6	9,9	589	518	584
Chimica, petrolchimica, gomma e materie plastiche	139.479	-41.943	-23,1	68.186	95,6	0,9	1,6	0,6	75	97	38
Pelli, cuoio e calzature	76.145	43.385	132,4	-13.888	-15,4	0,5	0,3	0,8	41	18	48
Lavorazione minerali non metalliferi	709.213	27.521	4,0	-20.762	-2,8	4,5	6,1	6,6	379	365	390
Carta, stampa ed editoria	381.524	47.264	14,1	131.778	52,8	2,4	3,0	2,3	204	179	134
Installazione impianti per l'edilizia	1.008.508	481.550	91,4	519.161	106,1	6,4	4,7	4,4	539	282	262
Energia elettrica, gas e acqua	0	-15.600	-100,0	-13.160	-100,0	0,0	0,1	0,1	0	8	7
Trasporti e comunicazioni	454.145	167.681	58,5	134.625	42,1	2,9	2,6	2,9	243	153	171
Tabacchicoltura	0	0	--	0	--	0,0	0,0	0,0	0	0	0
Servizi	211.272	43.390	25,8	45.830	27,7	1,3	1,5	1,5	113	90	88
Varie	131.762	65.502	98,9	42.855	48,2	0,8	0,6	0,8	70	35	48
Commercio all'ingrosso	781.157	344.271	78,8	416.166	114,0	5,0	3,9	3,3	418	234	195
Commercio al minuto	1.349.250	789.266	140,9	800.585	145,9	8,6	5,0	5,0	722	299	293
Attività varie (Professionisti, artisti, scuole e istituti privati di istruzione, istituti di vigilanza, case di cura private)	2.420.457	76.074	3,2	882.824	57,4	15,4	20,9	13,9	1.294	1.254	822
Intermediari (Agenzie viaggio, immobiliari, di brokeraggio, magazzini di custodia conto terzi)	179.936	73.599	69,2	46.189	34,5	1,1	0,9	1,2	96	57	72
Alberghi, pubblici esercizi e attività similari	900.284	264.883	41,7	389.180	76,1	5,7	5,7	4,6	481	340	273
Industria edile	365.733	226.640	162,9	287.814	369,4	2,3	1,2	0,7	196	74	42
Artigianato edile	420.391	136.718	48,2	274.317	187,8	2,7	2,5	1,3	225	152	78
Industria lapidei	52.050	47.196	972,3	44.290	570,7	0,3	0,0	0,1	28	3	4
Artigianato lapidei	29.811	6.931	30,3	12.130	68,6	0,2	0,2	0,2	16	12	9
Tot. edilizia	867.985	417.485	92,7	618.551	248,0	5,5	4,0	2,3	464	241	133
Altro	66.079	41.093	164,5	12.710	23,8	0,4	0,2	0,5	35	13	29
<b>Totale</b>	<b>15.716.772</b>	<b>4.503.205</b>	<b>40,2</b>	<b>4.674.917</b>	<b>42,3</b>	<b>100,0</b>	<b>100,0</b>	<b>100,0</b>	<b>8.405</b>	<b>5.997</b>	<b>5.905</b>

### Umbria. Ore autorizzate di Cassa integrazione ordinaria, straordinaria e in deroga - Gennaio-Novembre 2012

OPERAI E IMPIEGATI	Gennaio- Novembre 2012	Var. rispetto Gennaio- Novembre 2011		Var. rispetto Gennaio- Novembre 2010		Distribuzione percentuale			Stima UL (170 ore mensili)		
		V.A.	V%	V.A.	V%	Gennaio- Novembre 2012	Stesso periodo 2011	Stesso periodo 2010	Gennaio- Novembre 2012	Stesso periodo 2011	Stesso periodo 2010
Ore autorizzate - Umbria											
Attività economiche connesse con l'agricoltura	13.687	4.109	42,9	10.736	363,8	0,1	0,1	0,0	7	5	2
Estrazione minerali metalliferi e non	1.752	-796	-31,2	969	123,8	0,0	0,0	0,0	1	1	0
Legno	1.451.475	603.414	71,2	536.288	58,6	5,6	4,7	4,9	776	454	489
Alimentari	370.588	-65.169	-15,0	193.205	108,9	1,4	2,4	1,0	198	233	95
Metallurgiche	536.095	159.186	42,2	-22.038	-3,9	2,1	2,1	3,0	287	202	298
Meccaniche	6.633.880	2.288.078	52,7	1.060.508	19,0	25,5	24,0	30,0	3.548	2.324	2.980
Tessili	1.090.379	141.566	14,9	-11.262	-1,0	4,2	5,2	5,9	583	507	589
Abbigliamento	1.588.822	175.123	12,4	-90.947	-5,4	6,1	7,8	9,1	850	756	898
Chimica, petrolchimica, gomma e materie plastiche	628.372	251.798	66,9	452.252	256,8	2,4	2,1	0,9	336	201	94
Pelli, cuoio e calzature	119.007	40.563	51,7	-11.268	-8,6	0,5	0,4	0,7	64	42	70
Lavorazione minerali non metalliferi	1.752.085	500.062	39,9	505.935	40,6	6,7	6,9	6,7	937	670	666
Carta, stampa ed editoria	782.648	225.041	40,4	264.548	51,1	3,0	3,1	2,8	419	298	277
Installazione impianti per l'edilizia	1.152.932	441.011	61,9	298.513	34,9	4,4	3,9	4,6	617	381	457
Energia elettrica, gas e acqua	20	-20.037	-99,9	-22.585	-99,9	0,0	0,1	0,1	0	11	12
Trasporti e comunicazioni	611.248	213.705	53,8	200.364	48,8	2,4	2,2	2,2	327	213	220
Tabacchicoltura	0	0	--	0	--	0,0	0,0	0,0	0	0	0
Servizi	211.272	43.390	25,8	45.830	27,7	0,8	0,9	0,9	113	90	88
Varie	145.883	13.523	10,2	-1.003.598	-87,3	0,6	0,7	6,2	78	71	615
Commercio all'ingrosso	1.005.671	551.426	121,4	634.260	170,8	3,9	2,5	2,0	538	243	199
Commercio al minuto	1.613.455	1.040.893	181,8	1.011.553	168,1	6,2	3,2	3,2	863	306	322
Attività varie (Professionisti, artisti, scuole e istituti privati di istruzione, istituti di vigilanza, case di cura private)	2.442.860	94.949	4,0	892.685	57,6	9,4	13,0	8,4	1.306	1.256	829
Intermediari (Agenzie viaggio, immobiliari, di brokeraggio, magazzini di custodia conto terzi)	180.746	74.409	70,0	46.999	35,1	0,7	0,6	0,7	97	57	72
Alberghi, pubblici esercizi e attività similari	900.284	264.883	41,7	388.993	76,1	3,5	3,5	2,8	481	340	273
Industria edile	1.313.322	256.250	24,2	361.948	38,0	5,1	5,8	5,1	702	565	509
Artigianato edile	1.055.254	388.101	58,2	466.831	79,3	4,1	3,7	3,2	564	357	315
Industria lapidei	182.388	83.164	83,8	136.223	295,1	0,7	0,5	0,2	98	53	25
Artigianato lapidei	40.470	13.310	49,0	18.373	83,1	0,2	0,1	0,1	22	15	12
Tot. edilizia	2.591.434	740.825	40,0	983.375	61,2	10,0	10,2	8,7	1.386	990	860
Altro	66.079	32.412	96,3	12.710	23,8	0,3	0,2	0,3	35	18	29
<b>Totale</b>	<b>26.003.418</b>	<b>7.889.622</b>	<b>43,6</b>	<b>7.447.099</b>	<b>40,1</b>	<b>100,0</b>	<b>100,0</b>	<b>100,0</b>	<b>13.906</b>	<b>9.687</b>	<b>9.923</b>

### Umbria. Ore autorizzate di Cassa integrazione ordinaria - Gennaio-Novembre 2012

OPERAI  Ore autorizzate - Umbria	Gennaio- Novembre 2012	Var. rispetto Gennaio- Novembre 2011		Var. rispetto Gennaio- Novembre 2010		Distribuzione percentuale			Stima UL (170 ore mensili)		
		V.A.	V%	V.A.	V%	Gennaio- Novembre 2012	Stesso periodo 2011	Stesso periodo 2010	Gennaio- Novembre 2012	Stesso periodo 2011	Stesso periodo 2010
Attività economiche connesse con l'agricoltura	9.261	3.237	53,7	9.261	--	0,2	0,2	0,0	5	3	0
Estrazione minerali metalliferi e non	1.752	-796	-31,2	969	123,8	0,0	0,1	0,0	1	1	0
Legno	319.226	226.782	245,3	153.828	93,0	5,8	3,0	4,8	171	49	88
Alimentari	116.853	-55.153	-32,1	38.507	49,1	2,1	5,5	2,3	62	92	42
Metallurgiche	279.673	66.214	31,0	146.548	110,1	5,1	6,9	3,8	150	114	71
Meccaniche	1.317.516	744.246	129,8	499.156	61,0	23,9	18,5	23,6	705	307	438
Tessili	166.120	93.513	128,8	120.738	266,0	3,0	2,3	1,3	89	39	24
Abbigliamento	362.026	164.857	83,6	120.418	49,8	6,6	6,3	7,0	194	105	129
Chimica, petrolchimica, gomma e materie plastiche	214.854	126.501	143,2	125.956	141,7	3,9	2,8	2,6	115	47	48
Pelli, cuoio e calzature	40.489	16.416	68,2	11.292	38,7	0,7	0,8	0,8	22	13	16
Lavorazione minerali non metalliferi	665.446	355.223	114,5	317.816	91,4	12,1	10,0	10,0	356	166	186
Carta, stampa ed editoria	172.075	64.120	59,4	45.921	36,4	3,1	3,5	3,6	92	58	67
Installazione impianti per l'edilizia	118.168	72.798	160,5	16.781	16,6	2,1	1,5	2,9	63	24	54
Energia elettrica, gas e acqua	0	-1.385	-100,0	-4.109	-100,0	0,0	0,0	0,1	0	1	2
Trasporti e comunicazioni	124.290	78.359	170,6	40.153	47,7	2,3	1,5	2,4	66	25	45
Tabacchicoltura	0	0	--	0	--	0,0	0,0	0,0	0	0	0
Servizi	0	0	--	0	--	0,0	0,0	0,0	0	0	0
Varie	10.038	-12.410	-55,3	-12.293	-55,0	0,2	0,7	0,6	5	12	12
Industria edile	859.510	190.351	28,4	159.685	22,8	15,6	21,5	20,2	460	358	374
Artigianato edile	624.636	244.374	64,3	183.980	41,8	11,3	12,2	12,7	334	203	236
Industria lapidei	92.985	15.778	20,4	56.777	156,8	1,7	2,5	1,0	50	41	19
Artigianato lapidei	10.267	6.283	157,7	5.851	132,5	0,2	0,1	0,1	5	2	2
<b>Tot. Gestione edilizia</b>	<b>1.587.398</b>	<b>456.786</b>	<b>40,4</b>	<b>406.293</b>	<b>34,4</b>	<b>28,8</b>	<b>36,4</b>	<b>34,1</b>	<b>849</b>	<b>605</b>	<b>632</b>
<b>Totale</b>	<b>5.505.185</b>	<b>2.399.308</b>	<b>77,3</b>	<b>2.037.235</b>	<b>58,7</b>	<b>100</b>	<b>100</b>	<b>100</b>	<b>2.944</b>	<b>1.661</b>	<b>1.855</b>

### Umbria. Ore autorizzate di Cassa integrazione straordinaria - Gennaio-Novembre 2012

OPERAI  Ore autorizzate - Umbria	Gennaio- Novembre 2012	Var. rispetto Gennaio- Novembre 2011		Var. rispetto Gennaio- Novembre 2010		Distribuzione percentuale			Stima UL (170 ore mensili)		
		V.A.	V%	V.A.	V%	Gennaio- Novembre 2012	Stesso periodo 2011	Stesso periodo 2010	Gennaio- Novembre 2012	Stesso periodo 2011	Stesso periodo 2010
Attività economiche connesse con l'agricoltura	0	0	--	0	--	0,0	0,0	0,0	0	0	0
Estrazione minerali metalliferi e non	0	0	--	0	--	0,0	0,0	0,0	0	0	0
Legno	113.519	45.294	66,4	12.097	11,9	3,7	2,3	3,2	61	36	54
Alimentari	55.103	-17.761	-24,4	55.103	--	1,8	2,5	0,0	29	39	0
Metallurgiche	144.432	131.974	1.059,4	61.016	73,1	4,8	0,4	2,7	77	7	45
Meccaniche	1.876.023	29.133	1,6	-166.376	-8,1	61,9	63,0	65,3	1.003	988	1.092
Tessili	103.294	36.149	53,8	21.633	26,5	3,4	2,3	2,6	55	36	44
Abbigliamento	93.876	-134.889	-59,0	-183.430	-66,1	3,1	7,8	8,9	50	122	148
Chimica, petrolchimica, gomma e materie plastiche	163.312	121.896	294,3	163.312	--	5,4	1,4	0,0	87	22	0
Pelli, cuoio e calzature	0	-16.058	-100,0	-8.935	-100,0	0,0	0,5	0,3	0	9	5
Lavorazione minerali non metalliferi	205.782	19.419	10,4	87.068	73,3	6,8	6,4	3,8	110	100	63
Carta, stampa ed editoria	166.090	90.692	120,3	69.257	71,5	5,5	2,6	3,1	89	40	52
Installazione impianti per l'edilizia	2.064	-67.136	-97,0	-149.804	-98,6	0,1	2,4	4,9	1	37	81
Energia elettrica, gas e acqua	0	-492	-100,0	0	--	0,0	0,0	0,0	0	0	0
Trasporti e comunicazioni	19.213	-33.403	-63,5	18.013	1.501,1	0,6	1,8	0,0	10	28	1
Tabacchicoltura	0	0	--	0	--	0,0	0,0	0,0	0	0	0
Servizi	0	0	--	0	--	0,0	0,0	0,0	0	0	0
Varie	0	-34.117	-100,0	-24.520	-100,0	0,0	1,2	0,8	0	18	13
Commercio all'ingrosso	4.764	1.541	47,8	1.416	42,3	0,2	0,1	0,1	3	2	2
Commercio al minuto	41.479	40.247	3.266,8	9.596	30,1	1,4	0,0	1,0	22	1	17
Attività varie (Professionisti, artisti, scuole e istituti privati di istruzione, istituti di vigilanza, case di cura private)	14.420	10.892	308,7	1.878	15,0	0,5	0,1	0,4	8	2	7
Intermediari (Agenzie viaggio, immobiliari, di brokeraggio, magazzini di custodia conto terzi)	0	0	--	0	--	0,0	0,0	0,0	0	0	0
Alberghi, pubblici esercizi e attività similari	0	0	--	-187	-100,0	0,0	0,0	0,0	0	0	0
Industria edile	12.838	-125.054	-90,7	-78.394	-85,9	0,4	4,7	2,9	7	74	49
Artigianato edile	0	0	--	0	--	0,0	0,0	0,0	0	0	0
Industria lapidei	15.068	12.266	437,8	15.068	--	0,5	0,1	0,0	8	1	0
Artigianato lapidei	0	0	--	0	--	0,0	0,0	0,0	0	0	0
<b>Tot. edilizia</b>	<b>27.906</b>	<b>-112.788</b>	<b>-80,2</b>	<b>-63.326</b>	<b>-69,4</b>	<b>0,9</b>	<b>4,8</b>	<b>2,9</b>	<b>15</b>	<b>75</b>	<b>49</b>
Altro	0	0	--	0	--	0,0	0,0	0,0	0	0	0
<b>Totale</b>	<b>3.031.277</b>	<b>101.912</b>	<b>3,5</b>	<b>-96.189</b>	<b>-3,1</b>	<b>100,0</b>	<b>100,0</b>	<b>100,0</b>	<b>1.621</b>	<b>1.567</b>	<b>1.672</b>

### Umbria. Ore autorizzate di Cassa integrazione in deroga - Gennaio-Novembre 2012

OPERAI  Ore autorizzate - Umbria	Gennaio- Novembre 2012	Var. rispetto Gennaio- Novembre 2011		Var. rispetto Gennaio- Novembre 2010		Distribuzione percentuale			Stima UL (170 ore mensili)		
		V.A.	V%	V.A.	V%	Gennaio- Novembre 2012	Stesso periodo 2011	Stesso periodo 2010	Gennaio- Novembre 2012	Stesso periodo 2011	Stesso periodo 2010
Attività economiche connesse con l'agricoltura	3.837	1.063	38,3	1.471	62,2	0,0	0,0	0,0	2	1	1
Estrazione minerali metalliferi e non	0	0	--	0	--	0,0	0,0	0,0	0	0	0
Legno	729.142	181.308	33,1	188.728	34,9	6,1	6,3	5,9	390	293	289
Alimentari	165.144	21.809	15,2	83.793	103,0	1,4	1,6	0,9	88	77	44
Metallurgiche	29.712	-76.887	-72,1	-232.636	-88,7	0,3	1,2	2,9	16	57	140
Meccaniche	2.367.537	995.438	72,5	331.322	16,3	19,9	15,7	22,2	1.266	734	1.089
Tessili	727.254	242	0,0	-191.505	-20,8	6,1	8,3	10,0	389	389	491
Abbigliamento	1.021.859	132.445	14,9	-23.166	-2,2	8,6	10,2	11,4	546	476	559
Chimica, petrolchimica, gomma e materie plastiche	112.902	9.686	9,4	50.793	81,8	1,0	1,2	0,7	60	55	33
Pelli, cuoio e calzature	66.814	36.134	117,8	-17.893	-21,1	0,6	0,4	0,9	36	16	45
Lavorazione minerali non metalliferi	630.799	24.053	4,0	-40.556	-6,0	5,3	7,0	7,3	337	324	359
Carta, stampa ed editoria	326.886	30.567	10,3	109.513	50,4	2,8	3,4	2,4	175	158	116
Installazione impianti per l'edilizia	826.846	358.867	76,7	390.002	89,3	7,0	5,4	4,8	442	250	234
Energia elettrica, gas e acqua	0	-6.240	-100,0	-7.280	-100,0	0,0	0,1	0,1	0	3	4
Trasporti e comunicazioni	425.668	156.410	58,1	125.132	41,6	3,6	3,1	3,3	228	144	161
Tabacchicoltura	0	0	--	0	--	0,0	0,0	0,0	0	0	0
Servizi	182.707	70.180	62,4	71.035	63,6	1,5	1,3	1,2	98	60	60
Varie	108.009	50.030	86,3	44.356	69,7	0,9	0,7	0,7	58	31	34
Commercio all'ingrosso	442.958	172.221	63,6	216.283	95,4	3,7	3,1	2,5	237	145	121
Commercio al minuto	810.803	461.561	132,2	470.277	138,1	6,8	4,0	3,7	434	187	182
Attività varie (Professionisti, artisti, scuole e istituti privati di istruzione, istituti di vigilanza, case di cura private)	1.297.606	-78.022	-5,7	297.299	29,7	10,9	15,8	10,9	694	736	535
Intermediari (Agenzie viaggio, immobiliari, di brokeraggio, magazzini di custodia conto terzi)	75.527	25.169	50,0	-9.428	-11,1	0,6	0,6	0,9	40	27	45
Alberghi, pubblici esercizi e attività similari	715.557	199.001	38,5	300.843	72,5	6,0	5,9	4,5	383	276	222
Industria edile	270.830	172.352	175,0	212.997	368,3	2,3	1,1	0,6	145	53	31
Artigianato edile	401.146	123.193	44,3	264.135	192,8	3,4	3,2	1,5	215	149	73
Industria lapidei	44.974	41.160	1.079,2	39.007	653,7	0,4	0,0	0,1	24	2	3
Artigianato lapidei	23.895	2.055	9,4	7.081	42,1	0,2	0,3	0,2	13	12	9
Tot. edilizia	740.845	338.760	84,3	523.220	240,4	6,2	4,6	2,4	396	215	116
Altro	5.916	4.876	468,8	5.049	582,4	0,0	0,0	0,0	3	1	0
<b>Totale</b>	<b>11.874.491</b>	<b>3.144.888</b>	<b>36,0</b>	<b>2.694.313</b>	<b>29,3</b>	<b>100,0</b>	<b>100,0</b>	<b>100,0</b>	<b>6.350</b>	<b>4.668</b>	<b>4.909</b>

### Umbria. Ore autorizzate di Cassa integrazione ordinaria, straordinaria e in deroga - Gennaio-Novembre 2012

OPERAI  Ore autorizzate - Umbria	Gennaio- Novembre 2012	Var. rispetto Gennaio- Novembre 2011		Var. rispetto Gennaio- Novembre 2010		Distribuzione percentuale			Stima UL (170 ore mensili)		
		V.A.	V%	V.A.	V%	Gennaio- Novembre 2012	Stesso periodo 2011	Stesso periodo 2010	Gennaio- Novembre 2012	Stesso periodo 2011	Stesso periodo 2010
Attività economiche connesse con l'agricoltura	13.098	4.300	48,9	10.732	453,6	0,1	0,1	0,0	7	5	1
Estrazione minerali metalliferi e non	1.752	-796	-31,2	969	123,8	0,0	0,0	0,0	1	1	0
Legno	1.161.887	453.384	64,0	354.653	43,9	5,7	4,8	5,1	621	379	432
Alimentari	337.100	-51.105	-13,2	177.403	111,1	1,7	2,6	1,0	180	208	85
Metallurgiche	453.817	121.301	36,5	-25.072	-5,2	2,2	2,3	3,0	243	178	256
Meccaniche	5.561.076	1.768.817	46,6	664.102	13,6	27,2	25,7	31,0	2.974	2.028	2.619
Tessili	996.668	129.904	15,0	-49.134	-4,7	4,9	5,9	6,6	533	464	559
Abbigliamento	1.477.761	162.413	12,3	-86.178	-5,5	7,2	8,9	9,9	790	703	836
Chimica, petrolchimica, gomma e materie plastiche	491.068	258.083	110,8	340.061	225,2	2,4	1,6	1,0	263	125	81
Pelli, cuoio e calzature	107.303	36.492	51,5	-15.536	-12,6	0,5	0,5	0,8	57	38	66
Lavorazione minerali non metalliferi	1.502.027	398.695	36,1	364.328	32,0	7,4	7,5	7,2	803	590	608
Carta, stampa ed editoria	665.051	185.379	38,6	224.691	51,0	3,3	3,2	2,8	356	257	235
Installazione impianti per l'edilizia	947.078	364.529	62,6	256.979	37,2	4,6	3,9	4,4	506	312	369
Energia elettrica, gas e acqua	0	-8.117	-100,0	-11.389	-100,0	0,0	0,1	0,1	0	4	6
Trasporti e comunicazioni	569.171	201.366	54,7	183.298	47,5	2,8	2,5	2,4	304	197	206
Tabacchicoltura	0	0	--	0	--	0,0	0,0	0,0	0	0	0
Servizi	182.707	70.180	62,4	71.035	63,6	0,9	0,8	0,7	98	60	60
Varie	118.047	3.503	3,1	-973.829	-89,2	0,6	0,8	6,9	63	61	584
Commercio all'ingrosso	447.722	173.762	63,4	217.699	94,6	2,2	1,9	1,5	239	147	123
Commercio al minuto	852.282	501.808	143,2	479.873	128,9	4,2	2,4	2,4	456	187	199
Attività varie (Professionisti, artisti, scuole e istituti privati di istruzione, istituti di vigilanza, case di cura private)	1.312.026	-67.130	-4,9	299.177	29,5	6,4	9,3	6,4	702	738	542
Intermediari (Agenzie viaggio, immobiliari, di brokeraggio, magazzini di custodia conto terzi)	75.527	25.169	50,0	-9.428	-11,1	0,4	0,3	0,5	40	27	45
Alberghi, pubblici esercizi e attività similari	715.557	199.001	38,5	300.656	72,5	3,5	3,5	2,6	383	276	222
Industria edile	1.143.178	237.649	26,2	294.288	34,7	5,6	6,1	5,4	611	484	454
Artigianato edile	1.025.782	367.567	55,8	448.115	77,6	5,0	4,5	3,7	549	352	309
Industria lapidei	153.027	69.204	82,6	110.852	262,8	0,7	0,6	0,3	82	45	23
Artigianato lapidei	34.162	8.338	32,3	12.932	60,9	0,2	0,2	0,1	18	14	11
Tot. edilizia	2.356.149	682.758	40,8	866.187	58,1	11,5	11,3	9,4	1.260	895	797
Altro	5.916	4.876	468,8	5.049	582,4	0,0	0,0	0,0	3	1	0
<b>Totale</b>	<b>20.410.953</b>	<b>5.646.108</b>	<b>38,2</b>	<b>4.635.359</b>	<b>29,4</b>	<b>100,0</b>	<b>100,0</b>	<b>100,0</b>	<b>10.915</b>	<b>7.896</b>	<b>8.436</b>

### Umbria. Ore autorizzate di Cassa integrazione ordinaria - Gennaio-Novembre 2012

IMPIEGATI  Ore autorizzate - Umbria	Gennaio- Novembre 2012	Var. rispetto Gennaio- Novembre 2011		Var. rispetto Gennaio- Novembre 2010		Distribuzione percentuale			Stima UL (170 ore mensili)		
		V.A.	V%	V.A.	V%	Gennaio- Novembre 2012	Stesso periodo 2011	Stesso periodo 2010	Gennaio- Novembre 2012	Stesso periodo 2011	Stesso periodo 2010
Attività economiche connesse con l'agricoltura	0	0	--	0	--	0,0	0,0	0,0	0	0	0
Estrazione minerali metalliferi e non	0	0	--	0	--	0,0	0,0	0,0	0	0	0
Legno	115.241	81.276	239,3	84.682	277,1	11,7	8,1	6,3	62	18	16
Alimentari	15.529	-1.577	-9,2	6.907	80,1	1,6	4,1	1,8	8	9	5
Metallurgiche	54.253	11.940	28,2	21.739	66,9	5,5	10,1	6,7	29	23	17
Meccaniche	374.901	222.614	146,2	135.662	56,7	37,9	36,3	49,2	200	81	128
Tessili	43.381	33.036	319,3	39.021	895,0	4,4	2,5	0,9	23	6	2
Abbigliamento	16.058	6.942	76,2	-3.945	-19,7	1,6	2,2	4,1	9	5	11
Chimica, petrolchimica, gomma e materie plastiche	60.983	41.320	210,1	45.054	282,8	6,2	4,7	3,3	33	11	9
Pelli, cuoio e calzature	2.373	-2.026	-46,1	1.187	100,1	0,2	1,0	0,2	1	2	1
Lavorazione minerali non metalliferi	144.089	109.973	322,4	103.609	256,0	14,6	8,1	8,3	77	18	22
Carta, stampa ed editoria	26.535	564	2,2	3.292	14,2	2,7	6,2	4,8	14	14	12
Installazione impianti per l'edilizia	24.128	18.346	317,3	9.442	64,3	2,4	1,4	3,0	13	3	8
Energia elettrica, gas e acqua	20	-2.440	-99,2	-5.316	-99,6	0,0	0,6	1,1	0	1	3
Trasporti e comunicazioni	10.193	4.414	76,4	4.566	81,1	1,0	1,4	1,2	5	3	3
Tabacchicoltura	0	0	--	0	--	0,0	0,0	0,0	0	0	0
Servizi	0	0	--	0	--	0,0	0,0	0,0	0	0	0
Varie	4.083	537	15,1	2.067	102,5	0,4	0,8	0,4	2	2	1
Industria edile	66.441	28.429	74,8	28.095	73,3	6,7	9,1	7,9	36	20	21
Artigianato edile	10.227	7.009	217,8	8.534	504,1	1,0	0,8	0,3	5	2	1
Industria lapidei	19.405	8.325	75,1	17.208	783,2	2,0	2,6	0,5	10	6	1
Artigianato lapidei	392	96	32,4	392	--	0,0	0,1	0,0	0	0	0
<b>Tot. Gestione edilizia</b>	<b>96.465</b>	<b>43.859</b>	<b>83,4</b>	<b>54.229</b>	<b>128,4</b>	<b>9,8</b>	<b>12,5</b>	<b>8,7</b>	<b>52</b>	<b>28</b>	<b>23</b>
<b>Totale</b>	<b>988.232</b>	<b>568.778</b>	<b>135,6</b>	<b>502.196</b>	<b>103,3</b>	<b>100</b>	<b>100</b>	<b>100</b>	<b>528</b>	<b>224</b>	<b>260</b>

### Umbria. Ore autorizzate di Cassa integrazione straordinaria - Gennaio-Novembre 2012

IMPIEGATI  Ore autorizzate - Umbria	Gennaio- Novembre 2012	Var. rispetto Gennaio- Novembre 2011		Var. rispetto Gennaio- Novembre 2010		Distribuzione percentuale			Stima UL (170 ore mensili)		
		V.A.	V%	V.A.	V%	Gennaio- Novembre 2012	Stesso periodo 2011	Stesso periodo 2010	Gennaio- Novembre 2012	Stesso periodo 2011	Stesso periodo 2010
Attività economiche connesse con l'agricoltura	0	0	--	0	--	0,0	0,0	0,0	0	0	0
Estrazione minerali metalliferi e non	0	0	--	0	--	0,0	0,0	0,0	0	0	0
Legno	33.862	16.151	91,2	28.887	580,6	4,4	4,0	1,1	18	9	3
Alimentari	4.145	-3.574	-46,3	4.145	--	0,5	1,7	0,0	2	4	0
Metallurgiche	24.204	24.204	--	-18.198	-42,9	3,2	0,0	9,8	13	0	23
Meccaniche	96.831	-16.279	-14,4	-24.770	-20,4	12,7	25,4	28,1	52	60	65
Tessili	7.423	-3.802	-33,9	5.331	254,8	1,0	2,5	0,5	4	6	1
Abbigliamento	15.344	5.146	50,5	-33.274	-68,4	2,0	2,3	11,2	8	5	26
Chimica, petrolchimica, gomma e materie plastiche	49.744	4.024	8,8	49.744	--	6,5	10,3	0,0	27	24	0
Pelli, cuoio e calzature	0	-1.154	-100,0	-924	-100,0	0,0	0,3	0,2	0	1	0
Lavorazione minerali non metalliferi	27.555	-12.074	-30,5	18.204	194,7	3,6	8,9	2,2	15	21	5
Carta, stampa ed editoria	36.424	22.401	159,7	14.300	64,6	4,8	3,1	5,1	19	7	12
Installazione impianti per l'edilizia	64	-64.547	-99,9	-97.067	-99,9	0,0	14,5	22,4	0	35	52
Energia elettrica, gas e acqua	0	-120	-100,0	0	--	0,0	0,0	0,0	0	0	0
Trasporti e comunicazioni	3.407	-3.346	-49,5	3.007	751,8	0,4	1,5	0,1	2	4	0
Tabacchicoltura	0	0	--	0	--	0,0	0,0	0,0	0	0	0
Servizi	0	0	--	0	--	0,0	0,0	0,0	0	0	0
Varie	0	-5.989	-100,0	-8.380	-100,0	0,0	1,3	1,9	0	3	4
Commercio all'ingrosso	219.750	205.614	1.454,5	216.678	7.053,3	28,8	3,2	0,7	118	8	2
Commercio al minuto	222.726	211.380	1.863,0	201.372	943,0	29,2	2,5	4,9	119	6	11
Attività varie (Professionisti, artisti, scuole e istituti privati di istruzione, istituti di vigilanza, case di cura private)	7.983	7.983	--	7.983	--	1,0	0,0	0,0	4	0	0
Intermediari (Agenzie viaggio, immobiliari, di brokeraggio, magazzini di custodia conto terzi)	810	810	--	810	--	0,1	0,0	0,0	0	0	0
Alberghi, pubblici esercizi e attività similari	0	0	--	0	--	0,0	0,0	0,0	0	0	0
Industria edile	8.800	-64.116	-87,9	-35.252	-80,0	1,2	16,4	10,2	5	39	24
Artigianato edile	0	0	--	0	--	0,0	0,0	0,0	0	0	0
Industria lapidei	2.880	-401	-12,2	2.880	--	0,4	0,7	0,0	2	2	0
Artigianato lapidei	0	0	--	0	--	0,0	0,0	0,0	0	0	0
<b>Tot. edilizia</b>	<b>11.680</b>	<b>-64.517</b>	<b>-84,7</b>	<b>-32.372</b>	<b>-73,5</b>	<b>1,5</b>	<b>17,1</b>	<b>10,2</b>	<b>6</b>	<b>41</b>	<b>24</b>
Altro	0	0	--	0	--	0,0	0,0	0,0	0	0	0
<b>Totale</b>	<b>761.952</b>	<b>316.419</b>	<b>71,0</b>	<b>328.940</b>	<b>76,0</b>	<b>100,0</b>	<b>100,0</b>	<b>100,0</b>	<b>407</b>	<b>238</b>	<b>232</b>

### Umbria. Ore autorizzate di Cassa integrazione in deroga - Gennaio-Novembre 2012

IMPIEGATI  Ore autorizzate - Umbria	Gennaio- Novembre 2012	Var. rispetto Gennaio- Novembre 2011		Var. rispetto Gennaio- Novembre 2010		Distribuzione percentuale			Stima UL (170 ore mensili)		
		V.A.	V%	V.A.	V%	Gennaio- Novembre 2012	Stesso periodo 2011	Stesso periodo 2010	Gennaio- Novembre 2012	Stesso periodo 2011	Stesso periodo 2010
Attività economiche connesse con l'agricoltura	589	-191	-24,5	4	0,7	0,0	0,0	0,0	0	0	0
Estrazione minerali metalliferi e non	0	0	--	0	--	0,0	0,0	0,0	0	0	0
Legno	140.485	52.603	59,9	68.066	94,0	3,7	3,5	3,9	75	47	39
Alimentari	13.814	-8.913	-39,2	4.750	52,4	0,4	0,9	0,5	7	12	5
Metallurgiche	3.821	1.741	83,7	-507	-11,7	0,1	0,1	0,2	2	1	2
Meccaniche	601.072	312.926	108,6	285.514	90,5	15,6	11,6	17,0	321	154	169
Tessili	42.907	-17.572	-29,1	-6.480	-13,1	1,1	2,4	2,7	23	32	26
Abbigliamento	79.659	622	0,8	32.450	68,7	2,1	3,2	2,5	43	42	25
Chimica, petrolchimica, gomma e materie plastiche	26.577	-51.629	-66,0	17.393	189,4	0,7	3,1	0,5	14	42	5
Pelli, cuoio e calzature	9.331	7.251	348,6	4.005	75,2	0,2	0,1	0,3	5	1	3
Lavorazione minerali non metalliferi	78.414	3.468	4,6	19.794	33,8	2,0	3,0	3,1	42	40	31
Carta, stampa ed editoria	54.638	16.697	44,0	22.265	68,8	1,4	1,5	1,7	29	20	17
Installazione impianti per l'edilizia	181.662	122.683	208,0	129.159	246,0	4,7	2,4	2,8	97	32	28
Energia elettrica, gas e acqua	0	-9.360	-100,0	-5.880	-100,0	0,0	0,4	0,3	0	5	3
Trasporti e comunicazioni	28.477	11.271	65,5	9.493	50,0	0,7	0,7	1,0	15	9	10
Tabacchicoltura	0	0	--	0	--	0,0	0,0	0,0	0	0	0
Servizi	28.565	-26.790	-48,4	-25.205	-46,9	0,7	2,2	2,9	15	30	29
Varie	23.753	15.472	186,8	-1.501	-5,9	0,6	0,3	1,4	13	4	14
Commercio all'ingrosso	338.199	172.050	103,6	199.883	144,5	8,8	6,7	7,4	181	89	74
Commercio al minuto	538.447	327.705	155,5	330.308	158,7	14,0	8,5	11,2	288	113	111
Attività varie (Professionisti, artisti, scuole e istituti privati di istruzione, istituti di vigilanza, case di cura private)	1.122.851	154.096	15,9	585.525	109,0	29,2	39,0	28,9	600	518	287
Intermediari (Agenzie viaggio, immobiliari, di brokeraggio, magazzini di custodia conto terzi)	104.409	48.430	86,5	55.617	114,0	2,7	2,3	2,6	56	30	26
Alberghi, pubblici esercizi e attività similari	184.727	65.882	55,4	88.337	91,6	4,8	4,8	5,2	99	64	52
Industria edile	94.903	54.288	133,7	74.817	372,5	2,5	1,6	1,1	51	22	11
Artigianato edile	19.245	13.525	236,5	10.182	112,3	0,5	0,2	0,5	10	3	5
Industria lapidei	7.076	6.036	580,4	5.283	294,6	0,2	0,0	0,1	4	1	1
Artigianato lapidei	5.916	4.876	468,8	5.049	582,4	0,2	0,0	0,0	3	1	0
Tot. edilizia	127.140	78.725	162,6	95.331	299,7	3,3	1,9	1,7	68	26	17
Altro	29.811	6.931	30,3	12.130	68,6	0,8	0,9	0,9	16	12	9
<b>Totale</b>	<b>3.842.281</b>	<b>1.358.317</b>	<b>54,7</b>	<b>1.980.604</b>	<b>106,4</b>	<b>100,0</b>	<b>100,0</b>	<b>100,0</b>	<b>2.055</b>	<b>1.328</b>	<b>996</b>

### Umbria. Ore autorizzate di Cassa integrazione ordinaria, straordinaria e in deroga - Gennaio-Novembre 2012

IMPIEGATI  Ore autorizzate - Umbria	Gennaio- Novembre 2012	Var. rispetto Gennaio- Novembre 2011		Var. rispetto Gennaio- Novembre 2010		Distribuzione percentuale			Stima UL (170 ore mensili)		
		V.A.	V%	V.A.	V%	Gennaio- Novembre 2012	Stesso periodo 2011	Stesso periodo 2010	Gennaio- Novembre 2012	Stesso periodo 2011	Stesso periodo 2010
Attività economiche connesse con l'agricoltura	589	-191	-24,5	4	0,7	0,0	0,0	0,0	0	0	0
Estrazione minerali metalliferi e non	0	0	--	0	--	0,0	0,0	0,0	0	0	0
Legno	289.588	150.030	107,5	181.635	168,3	5,2	4,2	3,9	155	75	58
Alimentari	33.488	-14.064	-29,6	15.802	89,3	0,6	1,4	0,6	18	25	9
Metallurgiche	82.278	37.885	85,3	3.034	3,8	1,5	1,3	2,8	44	24	42
Meccaniche	1.072.804	519.261	93,8	396.406	58,6	19,2	16,5	24,3	574	296	362
Tessili	93.711	11.662	14,2	37.872	67,8	1,7	2,4	2,0	50	44	30
Abbigliamento	111.061	12.710	12,9	-4.769	-4,1	2,0	2,9	4,2	59	53	62
Chimica, petrolchimica, gomma e materie plastiche	137.304	-6.285	-4,4	112.191	446,7	2,5	4,3	0,9	73	77	13
Pelli, cuoio e calzature	11.704	4.071	53,3	4.268	57,4	0,2	0,2	0,3	6	4	4
Lavorazione minerali non metalliferi	250.058	101.367	68,2	141.607	130,6	4,5	4,4	3,9	134	80	58
Carta, stampa ed editoria	117.597	39.662	50,9	39.857	51,3	2,1	2,3	2,8	63	42	42
Installazione impianti per l'edilizia	205.854	76.482	59,1	41.534	25,3	3,7	3,9	5,9	110	69	88
Energia elettrica, gas e acqua	20	-11.920	-99,8	-11.196	-99,8	0,0	0,4	0,4	0	6	6
Trasporti e comunicazioni	42.077	12.339	41,5	17.066	68,2	0,8	0,9	0,9	23	16	13
Tabacchicoltura	0	0	--	0	--	0,0	0,0	0,0	0	0	0
Servizi	28.565	-26.790	-48,4	-25.205	-46,9	0,5	1,7	1,9	15	30	29
Varie	27.836	10.020	56,2	-29.769	-51,7	0,5	0,5	2,1	15	10	31
Commercio all'ingrosso	557.949	377.664	209,5	416.561	294,6	10,0	5,4	5,1	298	96	76
Commercio al minuto	761.173	539.085	242,7	531.680	231,7	13,6	6,6	8,3	407	119	123
Attività varie (Professionisti, artisti, scuole e istituti privati di istruzione, istituti di vigilanza, case di cura private)	1.130.834	162.079	16,7	593.508	110,5	20,2	28,9	19,3	605	518	287
Intermediari (Agenzie viaggio, immobiliari, di brokeraggio, magazzini di custodia conto terzi)	105.219	49.240	88,0	56.427	115,6	1,9	1,7	1,8	56	30	26
Alberghi, pubblici esercizi e attività similari	184.727	65.882	55,4	88.337	91,6	3,3	3,5	3,5	99	64	52
Industria edile	170.144	18.601	12,3	67.660	66,0	3,0	4,5	3,7	91	81	55
Artigianato edile	29.472	20.534	229,7	18.716	174,0	0,5	0,3	0,4	16	5	6
Industria lapidei	29.361	13.960	90,6	25.371	635,9	0,5	0,5	0,1	16	8	2
Artigianato lapidei	6.308	4.972	372,2	5.441	627,6	0,1	0,0	0,0	3	1	0
Tot. edilizia	235.285	58.067	32,8	117.188	99,2	4,2	5,3	4,2	126	95	63
Altro	29.811	6.931	30,3	12.130	68,6	0,5	0,7	0,6	16	12	9
<b>Totale</b>	<b>5.592.465</b>	<b>2.243.514</b>	<b>67,0</b>	<b>2.811.740</b>	<b>101,1</b>	<b>100,0</b>	<b>100,0</b>	<b>100,0</b>	<b>2.991</b>	<b>1.791</b>	<b>1.487</b>

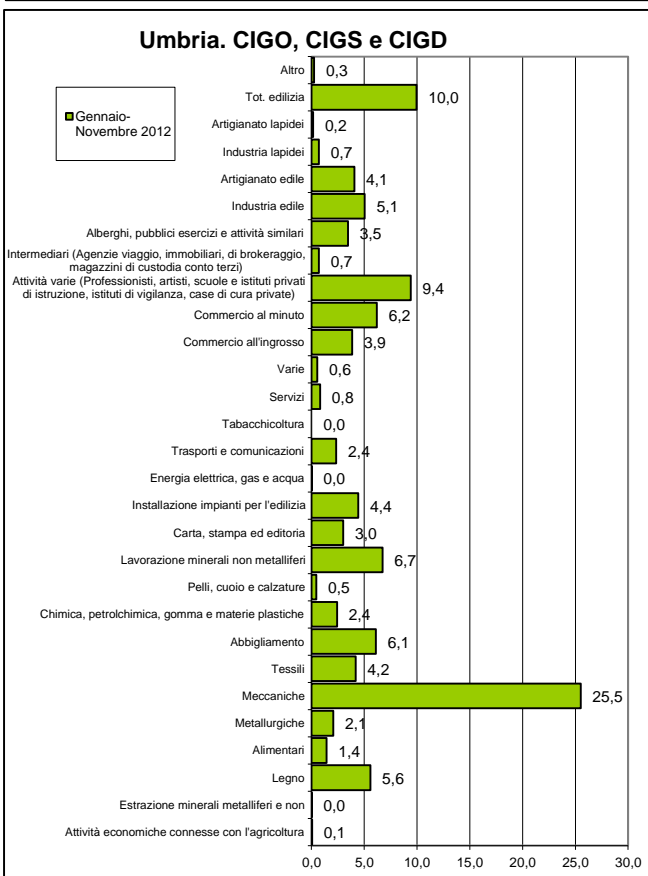
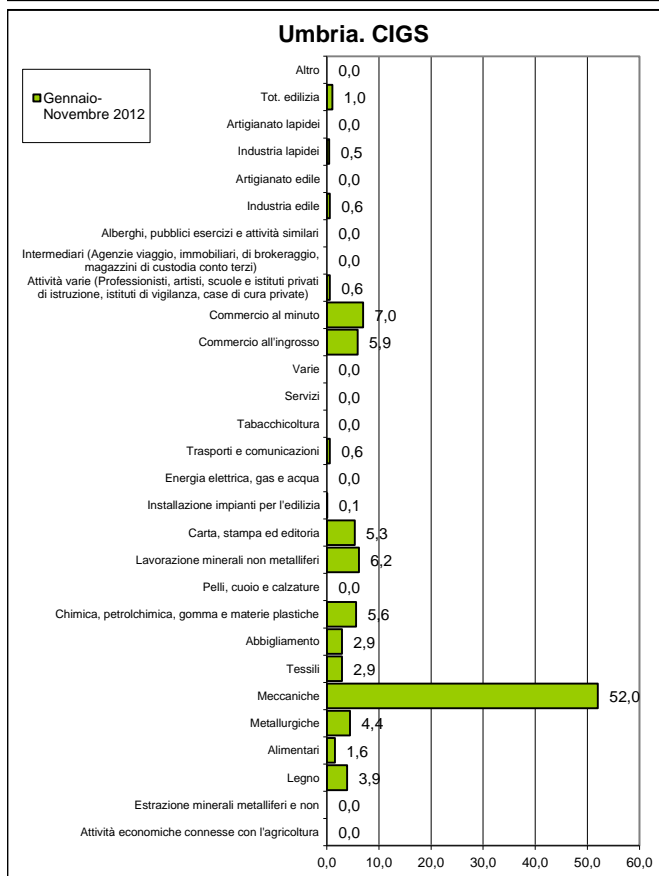
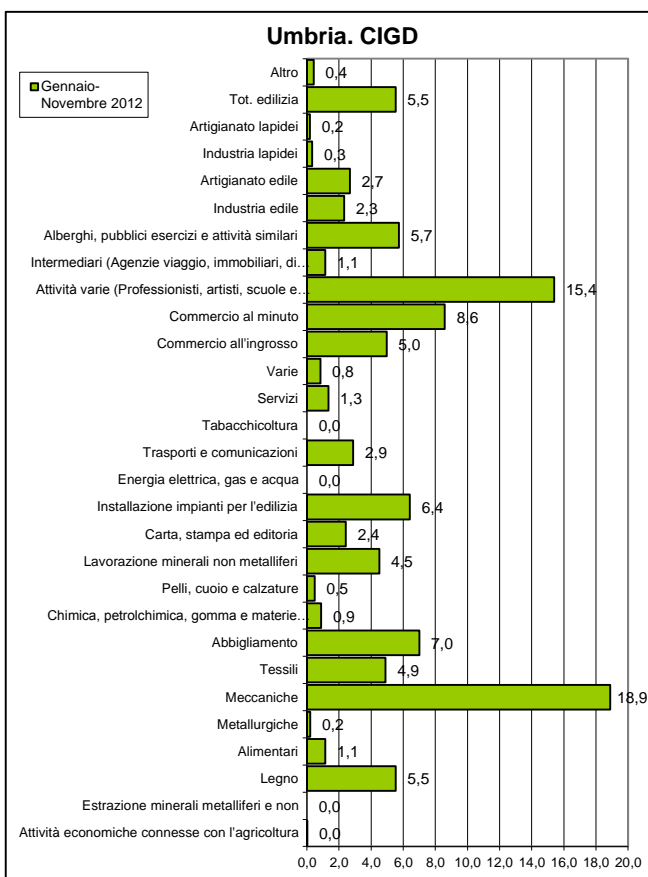
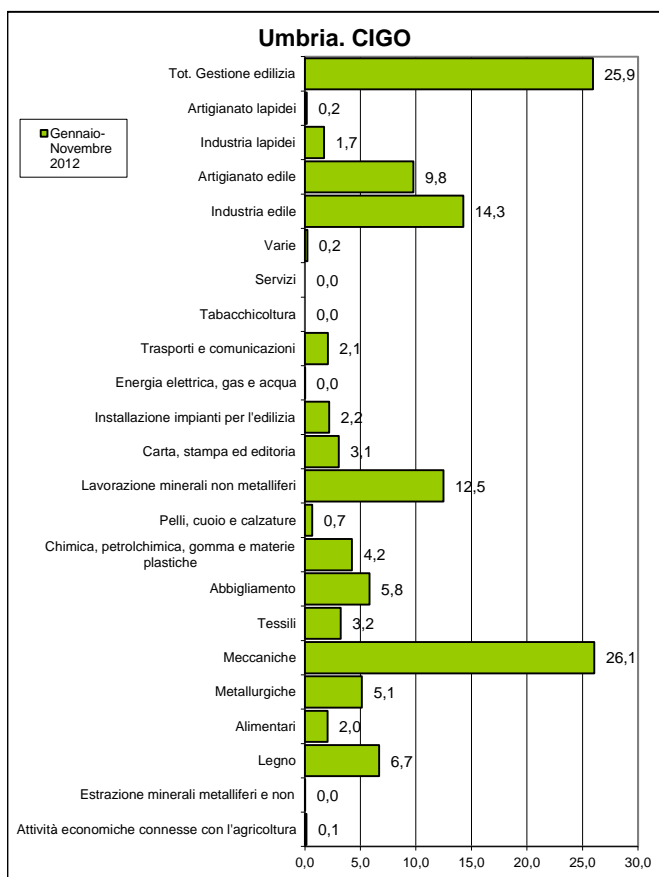

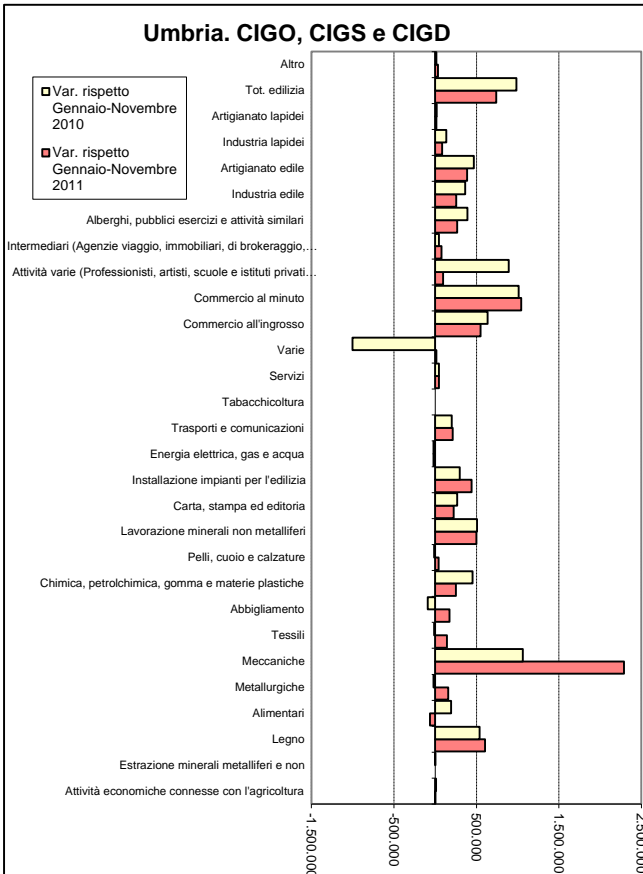
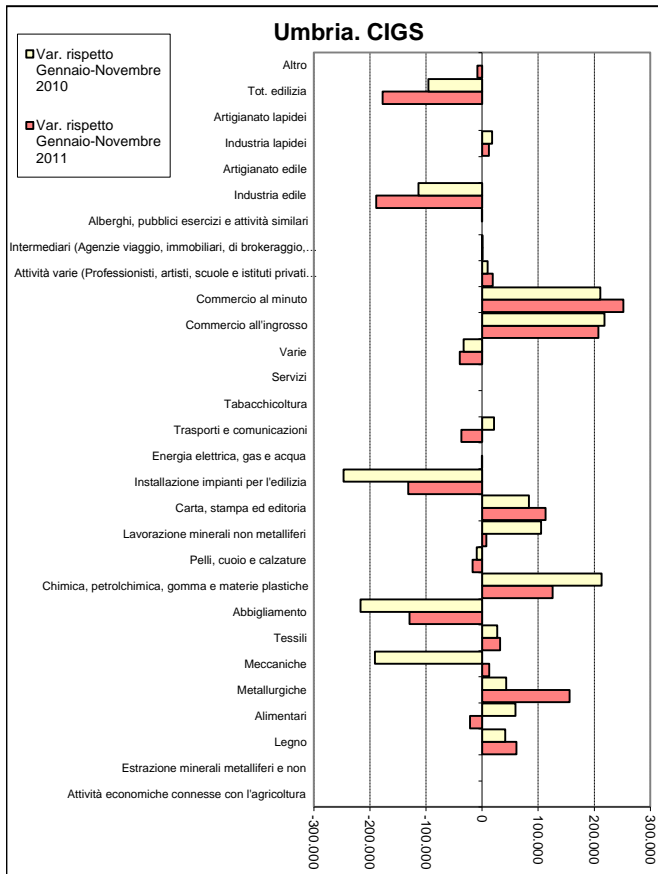
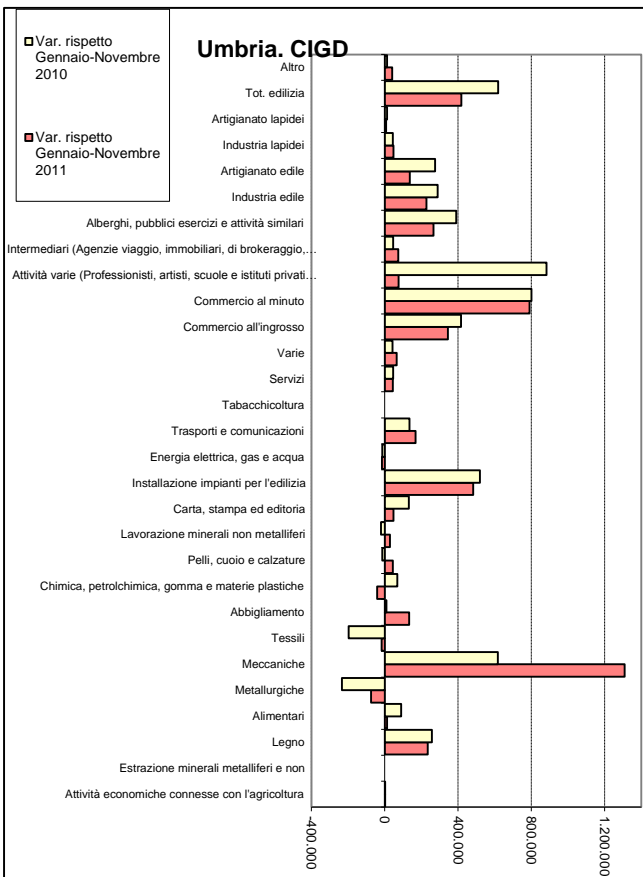
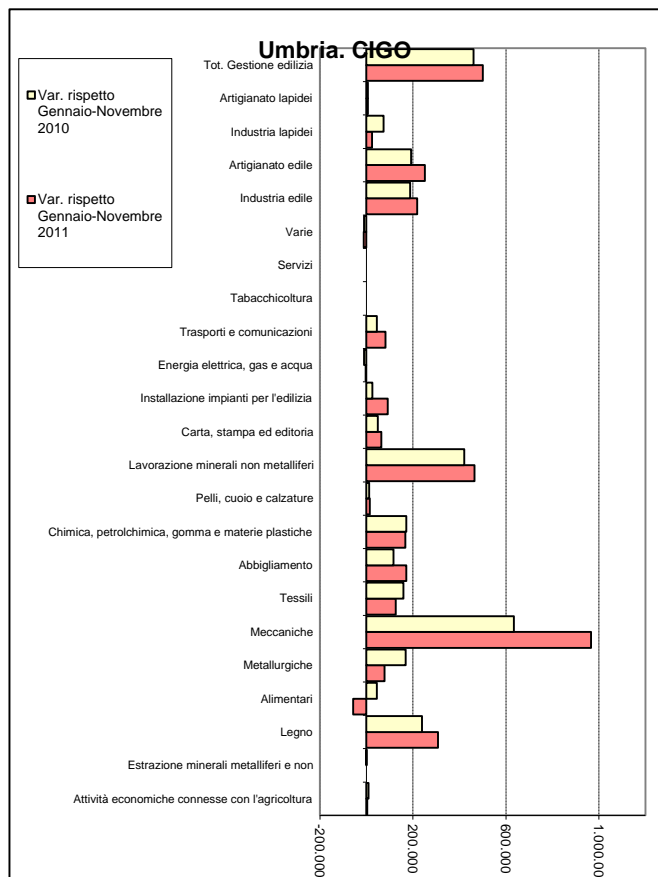

### Ore autorizzate di Cassa integrazione ordinaria nelle due province

		Perugia			Terni			UMBRIA		
		Ore autorizzate agli Operai	Ore autorizzate agli Impiegati	Totale ore autorizzate	Ore autorizzate agli Operai	Ore autorizzate agli Impiegati	Totale ore autorizzate	Ore autorizzate agli Operai	Ore autorizzate agli Impiegati	Totale ore autorizzate
2012	Gennaio-Novembre	4.775.386	898.376	5.673.762	729.799	89.856	819.655	5.505.185	988.232	6.493.417
2011	Gennaio-Novembre	2.505.989	373.796	2.879.785	599.888	45.658	645.546	3.105.877	419.454	3.525.331
2010	Gennaio-Novembre	2.697.972	412.739	3.110.711	769.978	73.297	843.275	3.467.950	486.036	3.953.986
Var. annua 2011 / 2012		2.269.397	524.580	2.793.977	129.911	44.198	174.109	2.399.308	568.778	2.968.086
Var %		90,6	140,3	97,0	21,7	96,8	27,0	77,3	135,6	84,2
Var. annua 2010 / 2012		2.077.414	485.637	2.563.051	-40.179	16.559	-23.620	2.037.235	502.196	2.539.431
Var %		77,0	117,7	82,4	-5,2	22,6	-2,8	58,7	103,3	64,2
UL	2012	2.554	480	3.034	390	48	438	2.944	528	3.472
	2011	1.340	200	1.540	321	24	345	1.661	224	1.885
	2010	1.443	221	1.663	412	39	451	1.855	260	2.114
Distr. %	2012	86,7	90,9	87,4	13,3	9,1	12,6	100	100	100
	2011	80,7	89,1	81,7	19,3	10,9	18,3	100	100	100
	2010	77,8	84,9	78,7	22,2	15,1	21,3	100	100	100

### Ore autorizzate di Cassa integrazione straordinaria nelle due province

		Perugia			Terni			UMBRIA		
		Ore autorizzate agli Operai	Ore autorizzate agli Impiegati	Totale ore autorizzate	Ore autorizzate agli Operai	Ore autorizzate agli Impiegati	Totale ore autorizzate	Ore autorizzate agli Operai	Ore autorizzate agli Impiegati	Totale ore autorizzate
2012	Gennaio-Novembre	2.437.381	506.742	2.944.123	593.896	255.210	849.106	3.031.277	761.952	3.793.229
2011	Gennaio-Novembre	2.525.272	349.200	2.874.472	404.093	96.333	500.426	2.929.365	445.533	3.374.898
2010	Gennaio-Novembre	2.706.850	343.074	3.049.924	420.616	89.938	510.554	3.127.466	433.012	3.560.478
Var. annua 2011 / 2012		-87.891	157.542	69.651	189.803	158.877	348.680	101.912	316.419	418.331
Var %		-3,5	45,1	2,4	47,0	164,9	69,7	3,5	71,0	12,4
Var. annua 2010 / 2012		-269.469	163.668	-105.801	173.280	165.272	338.552	-96.189	328.940	232.751
Var %		-10,0	47,7	-3,5	41,2	183,8	66,3	-3,1	76,0	6,5
UL	2012	1.303	271	1.574	318	136	454	1.621	407	2.028
	2011	1.350	187	1.537	216	52	268	1.567	238	1.805
	2010	1.448	183	1.631	225	48	273	1.672	232	1.904
Distr. %	2012	80,4	66,5	77,6	19,6	33,5	22,4	100	100	100
	2011	86,2	78,4	85,2	13,8	21,6	14,8	100	100	100
	2010	86,6	79,2	85,7	13,4	20,8	14,3	100	100	100

### Ore autorizzate di Cassa integrazione in deroga nelle due province

		Perugia			Terni			UMBRIA		
		Ore autorizzate agli Operai	Ore autorizzate agli Impiegati	Totale ore autorizzate	Ore autorizzate agli Operai	Ore autorizzate agli Impiegati	Totale ore autorizzate	Ore autorizzate agli Operai	Ore autorizzate agli Impiegati	Totale ore autorizzate
2012	Gennaio-Novembre	9.825.261	3.044.028	12.869.289	2.049.230	798.253	2.847.483	11.874.491	3.842.281	15.716.772
2011	Gennaio-Novembre	6.929.696	1.769.947	8.699.643	1.799.907	714.017	2.513.924	8.729.603	2.483.964	11.213.567
2010	Gennaio-Novembre	7.616.143	1.425.785	9.041.928	1.564.035	435.892	1.999.927	9.180.178	1.861.677	11.041.855
Var. annua 2011 / 2012		2.895.565	1.274.081	4.169.646	249.323	84.236	333.559	3.144.888	1.358.317	4.503.205
Var %		41,8	72,0	47,9	13,9	11,8	13,3	36,0	54,7	40,2
Var. annua 2010 / 2012		2.209.118	1.618.243	3.827.361	485.195	362.361	847.556	2.694.313	1.980.604	4.674.917
Var %		29,0	113,5	42,3	31,0	83,1	42,4	29,3	106,4	42,3
UL	2012	5.254	1.628	6.882	1.096	427	1.523	6.350	2.055	8.405
	2011	3.706	946	4.652	963	382	1.344	4.668	1.328	5.997
	2010	4.073	762	4.835	836	233	1.069	4.909	996	5.905
Distr. %	2012	82,7	79,2	81,9	17,3	20,8	18,1	100	100	100
	2011	79,4	71,3	77,6	20,6	28,7	22,4	100	100	100
	2010	83,0	76,6	81,9	17,0	23,4	18,1	100	100	100

### Ore autorizzate di Cassa integrazione ordinaria, straordinaria e in deroga nelle due province

		Perugia			Terni			UMBRIA		
		Ore autorizzate agli Operai	Ore autorizzate agli Impiegati	Totale ore autorizzate	Ore autorizzate agli Operai	Ore autorizzate agli Impiegati	Totale ore autorizzate	Ore autorizzate agli Operai	Ore autorizzate agli Impiegati	Totale ore autorizzate
2012	Gennaio-Ottobre	17.038.028	4.449.146	21.487.174	3.372.925	1.143.319	4.516.244	20.410.953	5.592.465	26.003.418
2011	Gennaio-Ottobre	11.960.957	2.492.943	14.453.900	2.803.888	856.008	3.659.896	14.764.845	3.348.951	18.113.796
2010	Gennaio-Ottobre	13.020.965	2.181.598	15.202.563	2.754.629	599.127	3.353.756	15.775.594	2.780.725	18.556.319
Var. annua 2011 / 2012		5.077.071	1.956.203	7.033.274	569.037	287.311	856.348	5.646.108	2.243.514	7.889.622
Var %		42,4	78,5	48,7	20,3	33,6	23,4	38,2	67,0	43,6
Var. annua 2010 / 2012		4.017.063	2.267.548	6.284.611	618.296	544.192	1.162.488	4.635.359	2.811.740	7.447.099
Var %		30,9	103,9	41,3	22,4	90,8	34,7	29,4	101,1	40,1
UL	2012	9.111	2.379	11.490	1.804	611	2.415	10.915	2.991	13.906
	2011	6.396	1.333	7.729	1.499	458	1.957	7.896	1.791	9.687
	2010	6.963	1.167	8.130	1.473	320	1.793	8.436	1.487	9.923
Distr. %	2012	83,5	79,6	82,6	16,5	20,4	17,4	100	100	100
	2011	81,0	74,4	79,8	19,0	25,6	20,2	100	100	100
	2010	82,5	78,5	81,9	17,5	21,5	18,1	100	100	100

## Gli ammortizzatori in deroga nel 2012

Il ricorso alla cassa integrazione nel 2012 è in forte crescita. Nei primi undici mesi del 2012, in Umbria le ore di cassa integrazione ordinaria autorizzate sono state 6.493.417, un numero del 84,2% superiore rispetto a quello registrato nello stesso periodo del 2011, una crescita che risulta superiore a quella registrata a livello nazionale (+49,5%); l'incidenza della CIGO sull'ipotetico monte ore lavorabile in Umbria (1,3%) risulta superiore a quella nazionale (0,9%). Anche la richiesta di ore di cassa integrazione straordinaria (CIGS), pari a 3.793.229 ore, è in lieve crescita rispetto a quella registrata nei primi 11 mesi del 2011 (+12,4%), quando invece a livello nazionale si registra una flessione (-6,2%); l'incidenza in Umbria di questo ammortizzatore sul monte ore complessivo (0,8%) resta, comunque, inferiore alla media nazionale (1,1%).

Ma è soprattutto la richiesta degli ammortizzatori in deroga a crescere, più di quanto avvenga a livello nazionale (15.716.772 ore trasmesse all'INPS nel corso dei primi 11 mesi del 2012, +40,2% a fronte del +9,2% nazionale), conseguenza sia dei diversi modelli di autorizzazione, sia del diverso tessuto produttivo, che in Umbria è basato principalmente su imprese di piccola dimensione che non possono accedere agli ammortizzatori ordinari. L'incidenza di questo ammortizzatore sul monte ore complessivo (3,2%) in Umbria è sensibilmente superiore alla media nazionale (1%), numero che comunque sovrastima l'impatto dell'ammortizzatore sull'occupazione umbra, dato che l'utilizzo effettivo è dell'ordine del 30-35% rispetto a quanto autorizzato.

Autorizzato 2009				CIG erogato inps		
	CIG in deroga	MOBILITÀ in deroga	TOTALE		disponibile solo parte a cofinanziamento	
Domande	1.185	69	1.254	Aziende integrate		
Lavoratori coinvolti	8.023	155	8.178	Lavoratori integrati		
Monte ore autorizzato	7.821.449	160.890	7.982.339	ore integrate		
Risorse (impegno massimo presunto a 9,82€/ora)	76.806.631	1.579.940	78.386.571	Totale erogato		
di cui indennità erogata				di cui indennità		
Autorizzato 2010				CIG erogato inps		
	CIG in deroga	MOBILITÀ in deroga	TOTALE		CIG in deroga	% rispetto autorizzato
Domande	1.752	173	1.925	Aziende integrate	1476	84,2%
Lavoratori coinvolti	10.734	226	10.960	Lavoratori integrati	7358	68,5%
Monte ore autorizzato	10.615.436	225.023	10.840.459	ore integrate	3.762.588	35,4%
Risorse (impegno massimo presunto a 9,82€/ora)/erogato inps	104.243.582	2.209.126	106.452.708	Totale erogato	21.328.447	20,5%
di cui indennità erogata				di cui indennità	13.186.826	
Autorizzato 2011				CIG erogato inps		
	CIG in deroga	MOBILITÀ in deroga	TOTALE		CIG in deroga	% rispetto autorizzato
Domande	2.104	354	2.458	Aziende integrate	1826	86,8%
Lavoratori coinvolti	11.743	390	12.133	Lavoratori integrati	8820	75,1%
Monte ore autorizzato	11.501.351	378.365	11.879.716	ore integrate	3.727.366	32,4%
Risorse (impegno massimo presunto a 9,82€/ora)/erogato inps	112.943.267	3.715.544	116.658.811	Totale erogato	29.993.627	26,6%
di cui indennità erogata				di cui indennità	18.318.831	
Pervenuto al 9 dicembre 2012				CIG erogato inps		
	CIG in deroga	MOBILITÀ in deroga	TOTALE		CIG in deroga	% rispetto autorizzato
Domande	3.541	490	4.031	Aziende integrate	2642	74,6%
Lavoratori coinvolti	16.608	547	17.155	Lavoratori integrati	8820	53,1%
Monte ore richieste	16.305.279	466.503	16.771.782	ore integrate	4.496.423	27,6%
Risorse necessarie (impegno massimo presunto a 9,82)	160.117.840	4.581.059	164.698.899	Totale erogato	38.094.081	23,8%
Stima a 8,20 euro e 35% utilizzo CIG	46.796.151	3.825.325	50.621.475	di cui indennità	23.222.594	

All'inizio di dicembre sono già oltre 4.000 le domande pervenute in Regione che coinvolgono oltre 17.000 lavoratori, circa 5.000 in più che in tutto il 2011. Di esse 3.541 sono di CIG in deroga - e coinvolgono 16.608 lavoratori - e 490 sono di mobilità in deroga per 547 lavoratori. Complessivamente le sole domande di CIG in deroga pervenute prevedono un monte ore superiore ai 16,3 milioni con un impegno in caso di completo utilizzo superiore ai 160 milioni di euro, a cui vanno aggiunti oltre 4,5 milioni relativi alla mobilità, numeri già ben superiori a quelli che si sono registrati nel precedente

triennio. Come per gli anni passati, le risorse impegnate e le risorse effettivamente necessarie differiscono sensibilmente; tuttavia, è facile prevedere che esse risultino ben più elevate di quelle degli anni precedenti. E' significativo, infatti, che fino ad ora, stando ai dati inviati dalle aziende alla Regione, siano 3.043 le aziende che hanno effettivamente utilizzato la CIGD e poco meno di 11.500 i lavoratori che hanno maturato almeno un ora di cassintegrazione (10.012 quelli indennizzati da INPS) per un totale di quasi 4,5 milioni di ore, tutti numeri ben superiori a quelli del recente passato. La spesa sostenuta per l'anno in corso è già vicina ai 41,5 milioni, quasi 10 in più che nell'anno precedente ed è assai probabile che per l'intero 2012 essa risulti prossima ai 50 milioni. E' assai significativo, infatti che i nominativi dei lavoratori comunicati ogni mese dalle aziende alla Regione - in quanto per loro è previsto nel mese l'utilizzo dell'ammortizzatore - nella seconda parte del 2012 superano regolarmente le 4.500 unità, nel 40% dei casi sospesi a zero ore, per il mese di novembre la cigd è stata prevista per circa 6.000 lavoratori e per il mese di dicembre la previsione è addirittura vicina alle 7.000 unità.

Il 22,2% delle domande proviene da aziende operanti nel settore dei servizi alle imprese, incidenza superiore a quella del 2011 e che risulta leggermente superiore a quella del commercio (21,2%), in forte crescita rispetto al passato. Seguono poi nell'ordine l'edilizia (17,4%) - anch'essa in crescita - il comparto metalmeccanico (8,6%), quello del tessile e abbigliamento (8,5%) e quello degli alberghi e ristoranti (8,5%). La distribuzione per numero di lavoratori coinvolti ricalca sostanzialmente quella delle domande per settori produttivi. Va comunque evidenziato, data la diversa dimensione media, il maggior peso che in questo caso ha il comparto metalmeccanico (11,9%) e quello tessile e dell'abbigliamento (12%) e di contro quello più contenuto di comparti quali l'edilizia (11,5%) e il commercio (18,8%). E' altresì rilevante che il peso dell'edilizia, ed in minor misura del commercio, del legno e del tessile, aumenta considerando in luogo delle ore autorizzate quelle effettivamente utilizzate.

Soggetti coinvolti nelle domande		Totale	%
	Totale	17.155	100,0
	di cui CIG	16.608	96,8
	di cui Mobilità	547	3,2
Sesso	F	7.562	44,1
	M	9.593	55,9
di cui CIG	F	7.338	42,8
	M	9.270	54,0
di cui Mobilità	F	224	1,3
	M	323	1,9
Età	<20	101	0,6
	20-24	1.475	8,6
	25-29	2.237	13,0
	30-34	2.411	14,1
	35-39	2.430	14,2
	40-44	2.649	15,4
	45-49	2.376	13,9
	50-54	1.951	11,4
	55-59	1.182	6,9
	60-64	284	1,7
	65 E OLTRE	58	0,3
	ND	1	4,8
Cittadinanza	Comunitaria	827	4,8
	Extracomunitaria	1.674	9,8
	Italiana	14.654	85,4
Titolo di studio	Nessun titolo	1.134	6,6
	Licenza elementare	375	2,2
	Licenza media inferiore	7.614	44,4
	Diploma di qualifica di 2-3 anni che non consente l'iscrizione all'università	813	4,7
	Diploma di scuola secondaria superiore di 4-5 anni che consente l'iscrizione all'università	6.416	37,4
	Alta Formazione artistica e Musicale (AFAM) e equipollenti	10	0,1
	Diploma universitario o di scuola diretta fini speciali (vecchio ordinamento)	157	0,9
	Laurea triennale (nuovo ordinamento)	101	0,6
	Master post laurea triennale (o master di 1° livello)	4	0,0
	Laurea specialistica (3+2) / laurea v.o. / laurea a ciclo unico	521	3,0
	Master post laurea specialistica (o v.o.)	5	0,0
	Specializzazione post laureacomprendi corsi di perfezionamento	2	0,0
	Dottorato di ricerca	3	0,0
Qualifica	Impiegato	4.089	23,8
	Operaio	13.066	76,2
Contratto	CONTRATTO A TEMPO INDETERMINATO	14.207	82,8
	Contratto a tempo determinato (carattere non stagionale; carattere stagionale)	747	4,4
	Contratto di inserimento	2	0,0
	Contratto di apprendistato	2.199	12,8
Settore	A-Agricoltura-ind. Trasf. Prodotti agricoli	400	2,3
	B-Tessile - Abbigliamento	1.968	11,5
	C-Carta e stampa	388	2,3
	D-Ind. Trasf./Lav. minerali non metallif-estrazione	711	4,1
	E-Metalmeccanico	2.034	11,9
	F-Ind. legno, mobili, chimica, gomma, altra manif.	1.024	6,0
	G-Edilizia	2.122	12,4
	H-Commercio, riparaz. macchinari-fornitura utenze	3.231	18,8
	I-Ricettivo-Ristorativo	1.290	7,5
	J-logistica-servizi alle imprese- altri serv.	3.987	23,2
Prov. di Lav. origin.	PG	13.647	79,6
	TR	3.508	20,4
CPI competente Lavoratore	Perugia	7220	42,1
	Città di Castello	2285	13,3
	Foligno	3597	21,0
	Terni	2215	12,9
	Orvieto	948	5,5

Dei 17.155 lavoratori per i quali è stato richiesto l'ammortizzatore in deroga, le donne sono il 44,1% (7.562), un dato leggermente più contenuto di quello del precedente biennio; in linea con il passato l'incidenza dei lavoratori stranieri (14,6%). Va evidenziato che considerando la sola mobilità la presenza straniera supera il 31,6%. Il 76,2% dei lavoratori coinvolti ha una qualifica operaia; a livello contrattuale, l'82,8% ha un contratto a tempo indeterminato, il 4,4% ha un contratto a termine e il 12,8% uno di apprendistato, percentuale quest'ultima che sebbene risulti leggermente più contenuta di quella registrata nel primo biennio di crisi, supera nettamente quella che questa forma contrattuale ha nell'occupazione umbra, dato che per gli apprendisti quello in deroga è l'unico ammortizzatore disponibile. L'incidenza degli apprendisti sfiora l'84% considerando la sola mobilità. L'età media dei lavoratori è ulteriormente aumentata; l'incidenza degli over 44 è salita al 34,1% (era il 33% nel 2011, il 31% nel 2010 e il 27% nel 2009), mentre quella degli under 35 è scesa al 36,3% (37% nel 2011, 40% nel 2010 e il 45% nel 2009). Oltre il 95% dei beneficiari di mobilità in deroga ha meno di 35 anni. Come per gli altri anni, è molto contenuta la presenza di laureati (4,5% includendo anche i diplomi universitari); quasi la metà dei lavoratori (46,6%) ha al massimo la licenza media inferiore, mentre i diplomati sono il 37,4%. La presenza di soggetti di cui non si conosce il titolo di studio, ne sono privi o ne possiede uno

non riconosciuto nel nostro Paese è pari al 6,6%, dato in linea con quello del 2010 e 2011. Relativamente alla dislocazione territoriale, infine, continua ad essere netta la prevalenza della provincia di Perugia, da cui proviene l'84,6% delle domande aziendali ed in cui opera il 79,6% dei lavoratori coinvolti.

**QUADRO DI SINTESI DEI LAVORATORI COINVOLTI DALLE DOMANDE DI AMMORTIZZATORI IN DEROGA PERVENUTE RELATIVE AL 2012 - DATI AL 9/12/2012**

Tipologia	ProvSede	DOMANDE	N_Lavoratori	IMPEGNO_MAX	Media N_Mesi	Media N_Lavoratori	Media organico	Media Risorse a domanda	Ore richieste (incluso estensioni)
Cig	PG	2.950	13.134	130.647.578	6,0	4,5	20,5	44.287	13.304.234
Cig	TR	591	3.474	29.470.262	5,5	5,9	21,3	49.865	3.001.045
Mobilità	PG	460	513	4.279.202	5,4	1,1	18,9	9.303	435.764
Mobilità	TR	30	34	301.857	5,7	1,1	7,7	10.062	30.739
TOTALE	PG	3.410	13.647	134.926.780	5,9	4,0	20,3	39.568	13.739.998
TOTALE	TR	621	3.508	29.772.119	5,5	5,6	20,7	47.942	3.031.784
CIG	UMBRIA	3.541	16.608	160.117.840	5,9	4,7	20,6	45.218	16.305.279
MOB	UMBRIA	490	547	4.581.059	5,4	1,1	18,2	9.349	466.503
TOTALE	UMBRIA	4.031	17.155	164.698.899	5,8	4,3	20,3	40.858	16.771.782
peso TR CIG		16,7	20,9	18,4					
peso TR MOB		6,1	6,2	6,6					
peso TR		15,4	20,4	18,1					

ProvSede	Totale	A-Agricoltura-ind_Trasf_ Prodotti agricoli	B-Tessile - Abbigliamento	C-Carta e stampa	D- Ind_Trasf./Lav_ minerali non metallif-estrazione	E- Metalmeccanico	F-Ind_ legno, mobili, chimica, gomma, altra manif_	G-Edilizia	H-Commercio, riparaz macchinari fornitura utenze	I-Ricettivo- Ristorativo	J-logistica-servizi alle imprese- altri serv_
PG	3410	92	312	82	105	293	187	601	718	287	733
TR	621	10	31	7	41	55	23	99	137	55	163
UMBRIA	4031	102	343	89	146	348	210	700	855	342	896
peso TR	15,4	9,8	9,0	7,9	28,1	15,8	11,0	14,1	16,0	16,1	18,2
% settori	100	2,5	8,5	2,2	3,6	8,6	5,2	17,4	21,2	8,5	22,2
Di cui CIG											
PG	2950	71	291	72	96	256	171	481	624	232	656
TR	591	9	30	7	38	55	19	89	131	53	160
UMBRIA	3541	80	321	79	134	311	190	570	755	285	816
peso TR	16,7	11,3	9,3	8,9	28,4	17,7	10,0	15,6	17,4	18,6	19,6
% settori	100	2,3	9,1	2,2	3,8	8,8	5,4	16,1	21,3	8,0	23,0

**QUADRO DI SINTESI SULLE DOMANDE DI AMMORTIZZATORI IN DEROGA PERVENUTE RELATIVE AL 2012 - DATI AL 9/12/2012**

sess	ProvSede	Totale	A-Agricoltura-ind_ Trasn_ Prodotti agricoli	B-Tessile - Abbigliamento	C-Carta e stampa	Ind_ Trasn_ /Lav_ minerali non metallif-estrazione	E- Metalmeccanico	F-Ind_ legno, mobili, chimica, gomma, altra manif_	G-Edilizia	H-Commercio, riparaz macchinari- fornitura utenze	I-Ricettivo- Ristorativo	J-logistica-servizi alle imprese- altri serv_
F	PG	5972	159	1515	159	184	317	211	179	990	622	1636
F	TR	1590	19	211	9	16	45	19	65	158	200	848
M	PG	7675	206	230	200	261	1334	729	1535	1634	398	1148
M	TR	1918	16	12	20	250	338	65	343	449	70	355
TOTALE	PG	13647	365	1745	359	445	1651	940	1714	2624	1020	2784
TOTALE	TR	3508	35	223	29	266	383	84	408	607	270	1203
F	UMBRIA	7562	178	1726	168	200	362	230	244	1148	822	2484
M	UMBRIA	9593	222	242	220	511	1672	794	1878	2083	468	1503
TOTALE	UMBRIA	17155	400	1968	388	711	2034	1024	2122	3231	1290	3987
	peso TR	20,4	8,8	11,3	7,5	37,4	18,8	8,2	19,2	18,8	20,9	30,2
% F	UMBRIA	44,1	44,5	87,7	43,3	28,1	17,8	22,5	11,5	35,5	63,7	62,3
Peso settori	UMBRIA	100	2,3	11,5	2,3	4,1	11,9	6,0	12,4	18,8	7,5	23,2
Di cui CIG												
F	PG	5760	151	1498	155	180	310	206	173	922	581	1584
F	TR	1578	19	210	9	16	45	19	62	154	198	846
M	PG	7374	183	222	193	255	1304	718	1414	1589	382	1114
M	TR	1896	15	12	20	247	338	61	335	444	70	354
TOTALE	PG	13134	334	1720	348	435	1614	924	1587	2511	963	2698
TOTALE	TR	3474	34	222	29	263	383	80	397	598	268	1200
F	UMBRIA	7338	170	1708	164	196	355	225	235	1076	779	2430
M	UMBRIA	9270	198	234	213	502	1642	779	1749	2033	452	1468
TOTALE	UMBRIA	16608	368	1942	377	698	1997	1004	1984	3109	1231	3898
	peso TR	20,9	9,2	11,4	7,7	37,7	19,2	8,0	20,0	19,2	21,8	30,8
% F	UMBRIA	44,2	46,2	88,0	43,5	28,1	17,8	22,4	11,8	34,6	63,3	62,3
Peso settori	UMBRIA	100	2,2	11,7	2,3	4,2	12,0	6,0	11,9	18,7	7,4	23,5
ORE CIG richieste												
F	PG	5.279.525	107.909	1.425.098	144.142	226.665	355.337	194.973	135.569	858.778	486.206	1.344.847
F	TR	1.270.802	11.194	180.451	3.846	9.238	51.798	14.828	44.885	114.151	141.482	698.930
M	PG	8.024.709	167.371	239.617	216.665	303.371	1.612.530	790.122	1.442.350	1.687.611	342.657	1.222.416
M	TR	1.730.243	14.553	11.308	14.379	200.113	369.040	57.242	303.694	384.303	61.207	314.403
TOTALE	PG	13.304.234	275.280	1.664.715	360.807	530.036	1.967.867	985.095	1.577.919	2.546.389	828.863	2.567.263
TOTALE	TR	3.001.045	25.747	191.759	18.225	209.351	420.838	72.070	348.579	498.454	202.689	1.013.333
F	UMBRIA	6.550.326	119.103	1.605.549	147.988	235.903	407.134	209.801	180.454	972.929	627.688	2.043.776
M	UMBRIA	9.754.953	181.924	250.925	231.044	503.484	1.981.571	847.364	1.746.044	2.071.914	403.864	1.536.820
TOTALE	UMBRIA	16.305.279	301.027	1.856.474	379.032	739.387	2.388.705	1.057.165	1.926.498	3.044.843	1.031.552	3.580.596
	peso TR	18,4	8,6	10,3	4,8	28,3	17,6	6,8	18,1	16,4	19,6	28,3
% F	UMBRIA	40,2	39,6	86,5	39,0	31,9	17,0	19,8	9,4	32,0	60,8	57,1
Peso settori	UMBRIA	100	1,8	11,4	2,3	4,5	14,6	6,5	11,8	18,7	6,3	22,0

**QUADRO DI SINTESI SULLE DOMANDE DI AMMORTIZZATORI IN DEROGA AUTORIZZATE RELATIVE AL 2012**

Tipologia	ProvSede	DOMANDE	N_Lavoratori	IMPEGNO_MAX	Media N_Mesi	Media N_Lavoratori	Media organico	Media Risorse a domanda	Ore richieste (incluso estensioni)	% autorizzate su pervenute
Cig	PG	2.823	12.644	129.121.393	6,2	4,5	19,7	45.739	13.148.818	95,7%
Cig	TR	537	3.134	28.583.781	5,9	5,8	21,0	53.229	2.910.772	90,9%
Mobilità	PG	408	457	3.800.183	5,4	1,1	20,2	9.314	386.984	88,7%
Mobilità	TR	26	30	274.322	5,7	1,2	8,2	10.551	27.935	86,7%
TOTALE	PG	3.231	13.101	132.921.576	6,1	4,1	19,8	41.139	13.535.802	94,8%
TOTALE	TR	563	3.164	28.858.103	5,9	5,6	20,4	51.258	2.938.707	90,7%
CIG	UMBRIA	3.360	15.778	157.705.174	6,1	4,7	19,9	46.936	16.059.590	94,9%
MOB	UMBRIA	434	487	4.074.505	5,4	1,1	19,5	9.388	414.919	88,6%
TOTALE	UMBRIA	3.794	16.265	161.779.678	6,0	4,3	19,9	42.641	16.474.509	94,1%
peso TR CIG		16,0	19,9	18,1						
peso TR MOB		6,0	6,2	6,7						
peso TR		14,8	19,5	17,8						

\* Incluso le estensioni

ProvSede	Totale	A-Agricoltura-ind Trasf_ Prodotti agricoli	B-Tessile - Abbigliamento	C-Carta e stampa	D- Ind_ Trasf_/Lav_ minerali non metallif-estrazione	E- Metalmeccanico	F-Ind_ legno, mobili, chimica, gomma, altra manif_	G-Edilizia	H-Commercio, riparaz macchinari fornitura utenze	I-Ricettivo- Ristorativo	J-logistica-servizi alle imprese- altri serv_
PG	3231	83	304	79	98	277	176	564	697	253	700
TR	563	9	30	6	38	51	20	90	118	47	154
UMBRIA	3794	92	334	85	136	328	196	654	815	300	854
peso TR	14,8	9,8	9,0	7,1	27,9	15,5	10,2	13,8	14,5	15,7	18,0
% settori	100	2,4	8,8	2,2	3,6	8,6	5,2	17,2	21,5	7,9	22,5

sesto	ProvSede	Totale	A-Agricoltura-ind Trasf_ Prodotti agricoli	B-Tessile - Abbigliamento	C-Carta e stampa	D- Ind_ Trasf_/Lav_ minerali non metallif-estrazione	E- Metalmeccanico	F-Ind_ legno, mobili, chimica, gomma, altra manif_	G-Edilizia	H-Commercio, riparaz macchinari fornitura utenze	I-Ricettivo- Ristorativo	J-logistica-servizi alle imprese- altri serv_
F	PG	5752	146	1483	157	181	308	201	167	974	560	1575
F	TR	1401	18	207	8	14	44	19	60	139	186	706
M	PG	7349	178	224	195	239	1283	683	1455	1614	359	1119
M	TR	1763	16	11	18	247	317	62	309	397	61	325
TOTALE	PG	13101	324	1707	352	420	1591	884	1622	2588	919	2694
TOTALE	TR	3164	34	218	26	261	361	81	369	536	247	1031
F	UMBRIA	7153	164	1690	165	195	352	220	227	1113	746	2281
M	UMBRIA	9112	194	235	213	486	1600	745	1764	2011	420	1444
TOTALE	UMBRIA	16265	358	1925	378	681	1952	965	1991	3124	1166	3725
	peso TR	19,5	9,5	11,3	6,9	38,3	18,5	8,4	18,5	17,2	21,2	27,7
% F	UMBRIA	44,0	45,8	87,8	43,7	28,6	18,0	22,8	11,4	35,6	64,0	61,2
Peso settori	UMBRIA	100	2,2	11,8	2,3	4,2	12,0	5,9	12,2	19,2	7,2	22,9

**DOMANDE PERVENUTE ALLA REGIONE UMBRIA RELATIVE AL 2012 PER AREA TERRITORIALE E SETTORE PRODUTTIVO**

Aziende

Aree territoriali (bando)	Dettaglio comuni	Totale Aziende	A-Agricoltura-ind- Trasf. Prodotti agricoli	B-Tessile - Abbigliamento	C-Carta e stampa	D-Ind. Trasf./Lav. minerali non metallif-estrazione	E-Metalmeccanico	F-Ind. legno, mobili, chimica, gomma, altra manif.	G-Edilizia	H-Commercio, riparaz macchinari- fornitura utenze	I-Ricettivo- Ristorativo	J-logistica-servizi alle imprese- altri serv.
<b>01_PERUGIA</b>	Perugia, Corciano	903	15	78	14	3	45	19	143	226	80	280
<b>02_ASSISI</b>	Assisi, Valfabbrica, Bastia U., Cannara	344	7	60	4	10	25	10	47	79	28	74
<b>03_CASTIGLIONE DEL LAGO</b>	Castiglione del L., Tuoro, Magione, Passignano, Panicale, Paciano	173	4	20	1	3	31	18	32	27	10	27
<b>04_DERUTA - MARSCIANO -TODI</b>	Deruta, Torgiano, Bettona, Colbazzone, Marsciano, Todi, Massa Martana, Monte Castello di Vibio, San Venanzo*, Fratta Todina	368	10	38	3	44	39	26	62	71	29	46
<b>05_GUBBIO - GUALDO TADINO</b>	Gubbio, Scheggia e Pascalupo, Scillo, Costacciaro, Fossato di V., Gualdo Tadino	276	8	17	8	19	27	11	48	58	28	52
<b>06_CITTA DI CASTELLO</b>	Città di C., Monte S.M. Tib., Citeria, San Giustino	277	5	30	34	6	22	48	26	47	18	41
<b>07_UMBERTIDE</b>	Umbertide, Pietralunga, Montone, Lisciano N.	98	9	9	1	2	23	7	14	13	9	11
<b>08_FOLIGNO</b>	Foligno, Nocera, Valtopina, Spello, Bevagna, Gualdo Cattaneo, Montefalco, Trevi	627	20	34	13	9	65	33	157	145	47	104
<b>09_SPOLETO - NORCIA</b>	Spoleto, Campello, Castel Ritaldi, Giano, Scheggino, Monteleone di S., S. Anatalia, Vallo di Nera, Norcia, Cascia, Poggiodomo, Cerreto di Spoleto, Sellano, Preci	313	13	18	4	7	18	14	61	47	35	96
<b>10_TERNI - NARNI - AMELIA</b>	Terni, Stroncone, Polino, Arrone, Ferentillo, Montefranco, Acquasparta, S. Gemini, Amelia, Narni, Calvi, Otricoli, Penna, Givoe, Attigliano, Lugnano, Alviano, Guarda, Avigliano, Monte Castelli	425	8	19	6	9	43	15	68	90	28	139
<b>11_ORVIETO</b>	Orvieto, Porano, Baschi, Moteccchio, Castel Giorgio, Castel Viscardo, Allerona, Ficulle, Parrano, Città della Pieve**, Piegara**, Monte Gabbione, Monte Leone di Orvieto, Fabro	227	3	20	1	34	10	9	42	52	30	26
	Totale	4.031	102	343	89	146	348	210	700	855	342	896

\*\*Città della Pieve e Piegara per ragioni logistiche connesse all'erogazione delle politiche attive ai cassintegrati sono stati conteggiati tra i comuni della provincia di Terni ed in particolare nell'area di Orvieto.

\* San Venanzo per le stesse ragioni è stato conteggiato tra i comuni della provincia di Perugia, ed esattamente nell'area di Marsciano.

DOMANDE PERVENUTE ALLA REGIONE UMBRIA RELATIVE AL 2012 E LAVORATORI COINVOLTI PER AREA TERRITORIALE E SETTORE PRODUTTIVO

Aree territoriali (bando)	Dettaglio comuni	Aziende	LAVORATORI										
			A-Agricoltura-Prodotti agricoli	B-Tessile -Abbigliamento	C-Carta e stampa	D-Ind. Trasl./Lav. minerali non metallif.	F-Metalmeccanico	F-Ind. legno, mobili, chimica, gomma, altra manif.	G-Edilizia	H-Commercio, riparaz. macchinari-fornitura utenze	I-Ricettivo-Ristorativo	J-logistica-servizi alle imprese- altri serv.	Tot Lavoratori
01_PERUGIA	Perugia, Corciano	903	31	371	64	16	179	93	353	835	332	1.204	3.478
02_ASSISI	Assisi, Valfabbrica, Bastia U., Cannara	344	35	308	26	32	107	56	134	281	118	243	1.340
03_CASTIGLIONE DEL LAGO	Castiglione del L., Tuoro, Magione, Passignano, Panicale, Paciano	173	6	107	6	18	391	152	72	86	22	113	973
04_DERUTA - MARSICANO -TODI	Deruta, Torgiano, Bettona, Collazzone, Marsciano, Todi, Massa Martana, Monte Castello di Vibio, San Venanzo*, Fratta Todina	368	30	205	13	211	194	136	218	347	118	132	1.604
05_GUBBIO - GUALDO TADINO	Gubbio, Scheggia e Pascalupo, Scillo, Costacciaro, Fossato di V., Gualdo Tadino	276	21	125	29	61	129	26	115	172	85	188	951
06_CITTA DI CASTELLO	Città di C., Monte S.M. Tib., Citeria, San Giustino	277	32	221	161	24	112	192	60	162	71	118	1.153
07_UMBERTIDE	Umbertide, Pietralunga, Montone, Lisciano N.	98	50	89	7	7	107	50	100	67	14	29	520
08_FOLIGNO	Foligno, Nocera, Valtopina, Spello, Bevagna, Gualdo Cattaneo, Montefalco, Trevi	627	69	172	36	50	388	177	526	517	185	342	2.462
09_SPOLETO - NORCIA	Spoleto, Campello, Castel Ritaldi, Giano, Scheggino, Monteleone di S, S. Anatalia, Vallo di Nera, Norcia, Cascia, Poggiodomo, Cerreto di Spoleto, Sellano, Preci	313	85	108	17	12	66	54	109	140	65	410	1.066
10_TERNI - NARNI - AMELIA	Terni, Stroncone, Polino, Arrone, Ferentillo, Montefranco, Acquasparta, S. Gemini, Amelia, Narni, Calvi, Otricoli, Penna, Giove, Attigliano, Lugnano, Alviano, Guardea, Avigliano, Monte Castelli	425	23	98	26	90	227	66	318	382	135	1.067	2.432
11_ORVIETO	Orvieto, Porano, Baschi, Motecchio, Castel Giorgio, Castel Viscardo, Allerona, Ficulle, Parrano, Città della Pieve**, Piegara**, Monte Gabbione, Monte Leone di Orvieto, Fabro	227	18	164	3	190	134	22	117	242	145	141	1.176
	Totale	4.031	400	1.968	388	711	2.034	1.024	2.122	3.231	1.290	3.987	17.155

\*\*Città della Pieve e Piegara per ragioni logistiche connesse all'erogazione delle politiche attive ai cassintegrati sono stati conteggiati tra i comuni della provincia di Terni ed in particolare nell'area di Orvieto.

\* San Venanzo per le stesse ragioni è stato conteggiato tra i comuni della provincia di Perugia, ed esattamente nell'area di Marsciano.

# DOMANDE AUTORIZZATE DALLA REGIONE UMBRIA A META' DICEMBRE 2010 E LAVORATORI COINVOLTI PER AREA TERRITORIALE E SETTORE PRODUTTIVO

## DOMANDE

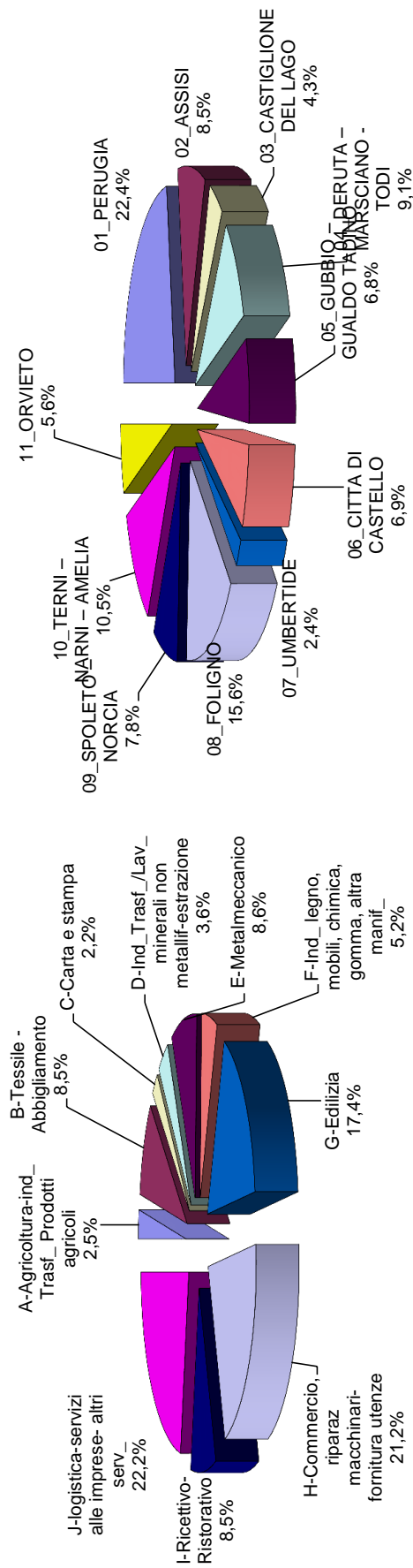

## LAVORATORI

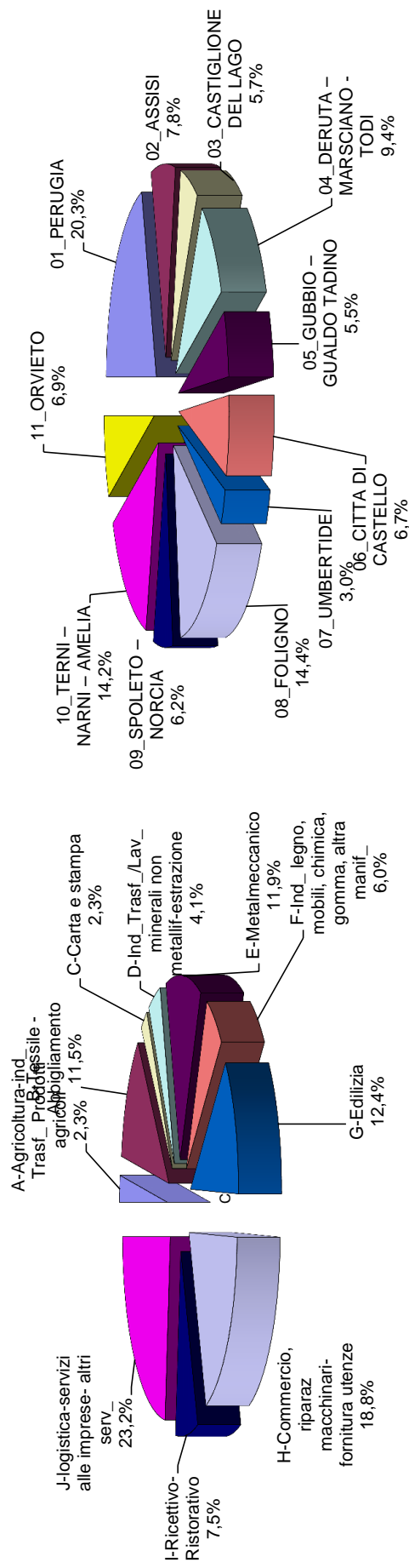

CIG - DOMANDE PERVENUTE ALLA REGIONE UMBRIA RELATIVE AL 2012 PER AREA TERRITORIALE E SETTORE PRODUTTIVO

Aree territoriali (bando)	Dettaglio comuni	Totale Aziende	A-Agricoltura-ind_agricoli	B-Tessile - Abbigliamento	C-Carta e stampa	D-Ind_Trasf./Lav_minerali non metallif-estrazione	E-Metalmeccanico	F-Ind_legno, mobili, chimica, gomma, altra manif_	G-Edilizia	H-Commercio, riparaz macchinari-fornitura utenze	I-Ricettivo-Ristorativo	J-logistica-servizi alle imprese- altri serv_
01_PERUGIA	Perugia, Corciano	754	12	71	13	3	34	17	107	188	63	246
02_ASSISI	Assisi, Valfabbrica, Bastia U., Cannara	298	6	57	3	7	22	9	38	70	21	65
03_CASTIGLIONE DEL LAGO	Castiglione del L., Tuoro, Magione,Passignano, Panicale, Paciano	155	4	19	1	3	30	13	27	23	9	26
04_DERUTA – MARSCIANO TODI	Deruta, Torgiano, Bettona, Collazzone, Marsciano, Todi, Massa Martana, Monte Castello di Vibio, San Venanzo*, Fratta Todina	347	8	37	3	44	38	24	56	66	27	44
05_GUBBIO – GUALDO TADINO	Gubbio, Scheggia e Pascelupo, Scillo, Costacciaro, Fossato di V., Gualdo Tadino	246	6	17	7	17	25	10	44	46	26	48
06_CITTA DI CASTELLO	Città di C.,Monte S.M.Tib., Citerna, San Giustino	253	4	25	33	4	22	48	19	45	17	36
07_UMBERTIDE	Umbertide, Pietralunga, Montone, Lisciano N.	79	6	9	1	2	19	7	10	13	4	8
08_FOLIGNO	Foligno, Nocera, Valtopina, Spello, Bevagna, Gualdo Cattaneo, Montefalco, Trevi	524	12	30	7	8	56	29	127	127	39	89
09_SPOLETO – NORCIA	Spoleto,Campello,Castel Ritaldi, Giano, Scheggino, Monteleone di S, S.Anatolia, Vallo di Nera, Norcia, Cascia, Poggiodomo, Cerreto di Spoleto, Sellano, Preci	267	12	18	4	6	12	13	45	41	24	92
10_TERNI – NARNI – AMELIA	Terni, Stroncone, Polino, Arrone, Ferentillo, Monterfranco, Acquasparta, S.Gemini, Amelia, Narni, Calvi, Otricoli, Penna, Giove, Attigliano, Lugnano, Alviano, Guardea, Avigliano, Monte Castrilli	411	7	19	6	9	43	13	65	85	28	136
11_ORVIETO	Orvieto, Porano, Baschi, Moteccio, Castel Giorgio, Castel Viscardo, Allerona, Ficulle, Parrano, Città della Pieve**, Piegara**, Monte Gabbione, Monte Leone di Orvieto, Fabro	207	3	19	1	31	10	7	32	51	27	26
Totale		3.541	80	321	79	134	311	190	570	755	285	816

MOBILITA' - DOMANDE PERVENUTE ALLA REGIONE UMBRIA RELATIVE AL 2012 PER AREA TERRITORIALE E SETTORE PRODUTTIVO

Aree territoriali (bando)	Dettaglio comuni	Totale Aziende	A-Agricoltura-ind_agricoli	B-Tessile - Abbigliamento	C-Carta e stampa	D-Ind_Trasf./Lav_minerali non metallif-estrazione	E-Metalmeccanico	F-Ind_legno, mobili, chimica, gomma, altra manif_	G-Edilizia	H-Commercio, riparaz macchinari-fornitura utenze	I-Ricettivo-Ristorativo	J-logistica-servizi alle imprese- altri serv_
01_PERUGIA	Perugia, Corciano	149	3	7	1	-	11	2	36	38	17	34
02_ASSISI	Assisi, Valfabbrica, Bastia U., Cannara	46	1	3	1	3	3	1	9	9	7	9
03_CASTIGLIONE DEL LAGO	Castiglione del L., Tuoro, Magione,Passignano, Panicale, Paciano	18	-	1	-	-	1	5	5	4	1	1
04_DERUTA – MARSCIANO TODI	Deruta, Torgiano, Bettona, Collazzone, Marsciano, Todi, Massa Martana, Monte Castello di Vibio, San Venanzo*, Fratta Todina	21	2	1	-	-	1	2	6	5	2	2
05_GUBBIO – GUALDO TADINO	Gubbio, Scheggia e Pascelupo, Scillo, Costacciaro, Fossato di V., Gualdo Tadino	30	2	-	1	2	2	1	4	12	2	4
06_CITTA DI CASTELLO	Città di C.,Monte S.M.Tib., Citerna, San Giustino	24	1	5	1	2	-	-	7	2	1	5
07_UMBERTIDE	Umbertide, Pietralunga, Montone, Lisciano N.	19	3	-	-	-	4	-	4	-	5	3
08_FOLIGNO	Foligno, Nocera, Valtopina, Spello, Bevagna, Gualdo Cattaneo, Montefalco, Trevi	103	8	4	6	1	9	4	30	18	8	15
09_SPOLETO – NORCIA	Spoleto,Campello,Castel Ritaldi, Giano, Scheggino, Monteleone di S, S.Anatolia, Vallo di Nera, Norcia, Cascia, Poggiodomo, Cerreto di Spoleto, Sellano, Preci	46	1	-	-	1	6	1	16	6	11	4
10_TERNI – NARNI – AMELIA	Terni, Stroncone, Polino, Arrone, Ferentillo, Monterfranco, Acquasparta, S.Gemini, Amelia, Narni, Calvi, Otricoli, Penna, Giove, Attigliano, Lugnano, Alviano, Guardea, Avigliano, Monte Castrilli	14	1	-	-	-	-	2	3	5	-	3
11_ORVIETO	Orvieto, Porano, Baschi, Moteccio, Castel Giorgio, Castel Viscardo, Allerona, Ficulle, Parrano, Città della Pieve**, Piegara**, Monte Gabbione, Monte Leone di Orvieto, Fabro	20	-	1	-	3	-	2	10	1	3	-
Totale		490	22	22	10	12	37	20	130	100	57	80

CIG - DOMANDE PERVENUTE ALLA REGIONE UMBRIA RELATIVE AL 2012 E LAVORATORI COINVOLTI PER AREA TERRITORIALE E SETTORE PRODUTTIVO

Aree territoriali (bando)	Dettaglio comuni										Totale Aziende	A-Agricoltura-ind_	B-Tessile -	C-Carta e stampa	D-Ind_Trasf./Lav_	E-Metalmeccanico	F-Ind_ legno, mobili, chimica, gomma, altra manif_	G-Edilizia	H-Commercio, riparaz macchinari-fornitura utenze	I-Ricettivo-Ristorativo	U-logistica-servizi alle imprese- altri serv_	Tot Lavoratori
01_PERUGIA	Perugia, Corciano										754	28	364	63	16	168	91	315	782	314	1.164	3.305
02_ASSISI	Assisi, Valfabbrica, Bastia U., Cannara										298	34	305	25	28	104	55	124	272	111	234	1.292
03_CASTIGLIONE DEL LAGO	Castiglione del L., Tuoro, Magione,Passignano, Panicale, Paciano										155	6	106	6	18	390	147	67	81	21	112	954
04_DERUTA – MARSCIANO -TODI	Deruta, Torgiano, Bettona, Collazzone, Marsciano, Todi, Massa Martana, Monte Castello di Vibio, San Venanzo*, Fratta Todina										347	26	204	13	211	193	134	212	342	116	128	1.579
05_GUBBIO – GUALDO TADINO	Gubbio, Scheggia e Pascelupo, Sicillo, Costacciaro, Fossato di V., Gualdo Tadino										246	19	125	28	59	127	25	111	158	83	184	919
06_CITTA DI CASTELLO	Città di C.,Monte S.M.Tib., Citerna, San Giustino										253	31	213	160	22	112	192	53	160	69	113	1.125
07_UMBERTIDE	Umbertide, Pietralunga, Montone, Lisciano N.										79	42	89	7	7	103	50	96	67	9	26	496
08_FOLIGNO	Foligno, Nocera, Valtopina, Spello, Bevagna, Gualdo Cattaneo, Montefalco, Trevi										524	58	167	29	49	379	173	494	498	177	326	2.350
09_SPOLETO – NORCIA	Spoleto,Campello,Castel Ritaldi, Giano, Scheggino, Monteleone di S, S.Anatolia, Vallo di Nera, Norcia, Cascia, Poggiodomo, Cerreto di Spoleto, Sellano, Preci										267	84	108	17	11	60	53	91	134	54	406	1.018
10_TERNI – NARNI – AMELIA	Terni, Stroncone, Polino, Arrone, Ferentillo, Montefranco, Acquasparta, S.Gemini, Amelia, Narni, Calvi, Orlicoli, Penna, Giove, Attigliano, Lugnano, Alviano, Guardea, Avigliano, Monte Castelli										411	22	98	26	90	227	64	315	374	135	1.064	2.415
11_ORVIETO	Orvieto, Porano, Baschi, Moteccio, Castel Giorgio, Castel Viscardo, Allerona, Ficulle, Parrano, Città della Pieve**, Piegro**, Monte Gabbione, Monte Leone di Orvieto, Fabro										207	18	163	3	187	134	20	106	241	142	141	1.155
	Totale										3.541	368	1.942	377	698	1.997	1.004	1.984	3.109	1.231	3.898	16.608

MOBILITA' - DOMANDE PERVENUTE ALLA REGIONE UMBRIA RELATIVE AL 2012 E LAVORATORI COINVOLTI PER AREA TERRITORIALE E SETTORE PRODUTTIVO

Aree territoriali (bando)	Dettaglio comuni										Totale Aziende	A-Agricoltura-ind_	B-Tessile -	C-Carta e stampa	D-Ind_Trasf./Lav_	E-Metalmeccanico	F-Ind_ legno, mobili, chimica, gomma, altra manif_	G-Edilizia	H-Commercio, riparaz macchinari-fornitura utenze	I-Ricettivo-Ristorativo	U-logistica-servizi alle imprese- altri serv_	Tot Lavoratori
01_PERUGIA	Perugia, Corciano										149	3	7	1	-	11	2	38	53	18	40	173
02_ASSISI	Assisi, Valfabbrica, Bastia U., Cannara										46	1	3	1	4	3	1	10	9	7	9	48
03_CASTIGLIONE DEL LAGO	Castiglione del L., Tuoro, Magione,Passignano, Panicale, Paciano										18	-	1	-	-	1	5	5	5	1	1	19
04_DERUTA – MARSCIANO -TODI	Deruta, Torgiano, Bettona, Collazzone, Marsciano, Todi, Massa Martana, Monte Castello di Vibio, San Venanzo*, Fratta Todina										21	4	1	-	-	1	2	6	5	2	4	25
05_GUBBIO – GUALDO TADINO	Gubbio, Scheggia e Pascelupo, Sicillo, Costacciaro, Fossato di V., Gualdo Tadino										30	2	-	1	2	2	1	4	14	2	4	32
06_CITTA DI CASTELLO	Città di C.,Monte S.M.Tib., Citerna, San Giustino										24	1	8	1	2	-	-	7	2	2	5	28
07_UMBERTIDE	Umbertide, Pietralunga, Montone, Lisciano N.										19	8	-	-	-	4	-	4	-	5	3	24
08_FOLIGNO	Foligno, Nocera, Valtopina, Spello, Bevagna, Gualdo Cattaneo, Montefalco, Trevi										103	11	5	7	1	9	4	32	19	8	16	112
09_SPOLETO – NORCIA	Spoleto,Campello,Castel Ritaldi, Giano, Scheggino, Monteleone di S, S.Anatolia, Vallo di Nera, Norcia, Cascia, Poggiodomo, Cerreto di Spoleto, Sellano, Preci										46	1	-	-	1	6	1	18	6	11	4	48
10_TERNI – NARNI – AMELIA	Terni, Stroncone, Polino, Arrone, Ferentillo, Montefranco, Acquasparta, S.Gemini, Amelia, Narni, Calvi, Orlicoli, Penna, Giove, Attigliano, Lugnano, Alviano, Guardea, Avigliano, Monte Castelli										14	1	-	-	-	-	2	3	8	-	3	17
11_ORVIETO	Orvieto, Porano, Baschi, Moteccio, Castel Giorgio, Castel Viscardo, Allerona, Ficulle, Parrano, Città della Pieve**, Piegro**, Monte Gabbione, Monte Leone di Orvieto, Fabro										20	-	1	-	3	-	2	11	1	3	-	21
	Totale										490	32	26	11	13	37	20	138	122	59	89	547

## DOMANDE PERVENUTE ALLA REGIONE UMBRIA RELATIVE AL 2012 PER COMUNE E SETTORE PRODUTTIVO

ProvSede	ComSede	Totale Aziende	A-Agricoltura-ind. Trasf. Prodotti agricoli	B-Tessile -Abbigliamento	C-Carta e stampa	D-Ind. Trasf./Lav. minerali non metallif.-estrazione	E-Metameccanico	F-Ind. legno, mobili, chimica, gomma, altra manif.	G-Edilizia	H-Commercio, riparazioni, macchinari-fornitura utenze	I-Ricettivo-Ristorativo	J-Logistica-servizi alle imprese altri serv.
PG	ASSISI	148	2	23	3	3	12	5	25	25	20	30
PG	BASTIA UMBRA	157	5	23		4	7	4	18	49	8	39
PG	BETTONA	23		1			6	3	5	6	2	
PG	BEVAGNA	31			1	1	4	5	10	5	3	2
PG	CAMPELLO SUL CLITUNNO	25	1	1	2		3	1	9	1	4	3
PG	CANNARA	28		10	1	3	5	1	2	4		2
PG	CASCIA	9							1	3	2	3
PG	CASTEL RITALDI	15		3		1			7	2	1	1
PG	CASTIGLIONE DEL LAGO	49	1	2		1	8	6	11	8	2	10
PG	CERRETO DI SPOLETO	2				1						1
PG	CITERNA	14		2			1	6	1			4
PG	CITTA' DELLA PIEVE	26	1	1		2		1	10	6	3	2
PG	CITTA' DI CASTELLO	222	4	25	31	6	16	33	17	46	13	31
PG	COLLAZZONE	19	3	1	1	1	2		1	4	3	3
PG	CORCIANO	147	3	17	2		12	6	22	46	11	28
PG	COSTACCIARO	1					1					
PG	DERUTA	81	1	5		36	4	2	11	12	2	8
PG	FOLIGNO	355	10	3	9	3	31	5	92	96	29	77
PG	FOSSATO DI VICO	29	1	1	1		9	2		11	2	2
PG	FRATTA TODINA	15		6	1				3	4		1
PG	GIANO DELL'UMBRIA	10		4					1	2		3
PG	GUALDO CATTANEO	24	1	3		4	2	5	2	3	1	3
PG	GUALDO TADINO	64	1	3	2	11	8		12	14	3	10
PG	GUBBIO	174	6	13	5	8	7	9	36	30	22	38
PG	LISCIANO NICCONI	1									1	
PG	MAGIONE	63	2	14	1	1	7	9	10	8	3	8
PG	MARSCIANO	82	2	10		4	8	12	11	11	6	18
PG	MASSA MARTANA	11					2		1	4	1	3
PG	MONTE CASTELLO DI VIBIO	6					1	1	3		1	
PG	MONTE SANTA MARIA TIBERINA	8					2	2			3	1
PG	MONTEFALCO	39	2	5			6	7	9	3	1	6
PG	MONTELEONE DI SPOLETO	2				1			1			
PG	MONTONE	15		2			6		3	1		3
PG	NOCERA UMBRA	36		10			1	3	15	3		4
PG	NORCIA	29	2						1	4	5	17
PG	PACIANO	1								1		
PG	PANICALE	27	1	2		1	5		8	2		8
PG	PASSIGNANO SUL TRASIMENO	20					8	3	2	3	4	
PG	PERUGIA	756	12	61	12	3	33	13	121	180	69	252
PG	PIEGARO	11		8					2		1	
PG	PIETRALUNGA	5	2				2	1				
PG	PRECI	1	1									
PG	SAN GIUSTINO	33	1	3	3		3	7	8	1	2	5
PG	SANT'ANATOLIA DI NARCO	2		1					1			
PG	SCHEGGIA E PASCELUPPO	4								3		1
PG	SCHEGGINO	2										2
PG	SELLANO	4				1	1				2	
PG	SIGILLO	4					2				1	1
PG	SPELLO	65	3	10	2	1	8	4	11	10	9	7
PG	SPOLETO	210	9	9	2	3	14	13	40	35	19	66
PG	TODI	66	3	3	1	1	9	3	11	16	9	10
PG	TORGIANO	59	1	11		2	5	5	15	13	4	3
PG	TREVI	72	4	3	1		13	4	16	22	4	5
PG	TUORO SUL TRASIMENO	13		2			3		1	5	1	1
PG	UMBERTIDE	77	7	7	1	2	15	6	11	12	8	8
PG	VALFABBRICA	11		4			1		2	1		3
PG	VALLO DI NERA	2									2	
PG	VALTOPINA	5							2	3		
TR	ACQUASPARTA	18				1		1	2	2	1	11
TR	ALLERONA	2							2			
TR	AMELIA	16	3	2		2	2		2	1		4
TR	ARRONE	4	1					1		1		1
TR	ATTIGLIANO	3					1				1	1
TR	AVIGLIANO UMBRO	2							2			
TR	BASCHI	13				5	1	2	1		4	
TR	CASTEL GIORGIO	7	1					2	1	1		2
TR	CASTEL VISCARDO	18				14			2	1		1
TR	FABRO	15		3		1	1		4	2	2	2
TR	FICULLE	1										1
TR	GIOVE	3					1			2		
TR	GUARDEA	2					1			1		
TR	LUGNANO IN TEVERINA	2		1					1			
TR	MONTECASTRILLI	13		3			4	2	4			
TR	MONTECCHIO	2							1			1
TR	MONTEFRANCO	3	1						1	1		
TR	MONTELEONE D'ORVIETO	2							2			
TR	NARNI	40				1	8	2	7	4	2	16
TR	ORVIETO	128	1	8	1	12	8	3	16	42	20	17
TR	OTRICOLI	2				1						1
TR	PARRANO	2						1	1			
TR	SAN GEMINI	7				1	2		3	1		
TR	SAN VENANZO	6		1			2		1	1	1	
TR	STRONCONE	14	1				4	2	3	2	1	1
TR	TERNI	296	2	13	6	3	20	7	43	75	23	104
Totale		4031	102	343	89	146	348	210	700	855	342	896

**DOMANDE PERVENUTE ALLA REGIONE UMBRIA RELATIVE AL 2012 E LAVORATORI COINVOLTI PER COMUNE E SETTORE  
PRODUTTIVO**

ProvSede	ComSede	Aziende	A-Agricoltura-ind_ Trasf_ Prodotti agricoli	B-Tessile -Abbigliamento	C-Carta e stampa	D-Ind_ Trasf_ /Lav_ minerali non metallif-estrazione	E-Metalmecanico	F-Ind_ legno, mobili, chimica, gomma, altra manif_	G-Edilizia	H-Commercio, riparaz macchinari-fornitura utenze	I-Ricettivo-Ristorativo	J-logistica-servizi alle imprese- altri serv_	ToT. Lavoratori
PG	ASSISI	148	18	122	20	12	53	23	86	95	87	137	653
PG	BASTIA UMBRA	157	17	112		9	23	15	38	177	31	96	518
PG	BETTONA	23		1			19	13	18	18	9		78
PG	BEVAGNA	31			1	14	38	16	40	14	6	8	137
PG	CAMPELLO SUL CLITUNNO	25	1	1	2		13	5	21	1	12	9	65
PG	CANNARA	28		50	6	11	30	18	7	8		4	134
PG	CASCIA	9							2	4	2	22	30
PG	CASTEL RITALDI	15		16		1			9	12	2	4	44
PG	CASTIGLIONE DEL LAGO	49	1	12		3	42	47	15	16	6	47	189
PG	CERRETO DI SPOLETO	2				2						1	3
PG	CITERNA	14		3			9	21	11			7	51
PG	CITTA' DELLA PIEVE	26	6	5		14		4	26	18	3	5	81
PG	CITTA' DI CASTELLO	222	31	198	147	24	88	141	33	160	50	93	965
PG	COLLAZZONE	19	8	1	1	3	5		2	5	4	11	40
PG	CORCIANO	147	3	81	3		49	39	56	204	45	123	603
PG	COSTACCIARO	1					8						8
PG	DERUTA	81	1	24		158	12	5	37	18	13	17	285
PG	FOLIGNO	355	30	14	26	8	151	23	246	339	93	272	1202
PG	FOSSATO DI VICO	29	3	3	8		61	2		35	3	3	118
PG	FRATTA TODINA	15		12	5				11	9		2	
PG	GIANO DELL'UMBRIA	10		24					1	2		9	36
PG	GUALDO CATTANEO	24	4	10		25	9	31	3	7	1	9	99
PG	GUALDO TADINO	64	4	18	7	45	17		27	36	12	57	223
PG	GUBBIO	174	14	104	14	16	23	24	88	93	66	126	568
PG	LISCIANO NICCONI	1									1		1
PG	MAGIONE	63	4	77	6	1	69	87	18	33	9	26	330
PG	MARSCIANO	82	7	74		41	20	78	63	36	19	64	402
PG	MASSA MARTANA	11					8		15	141	8	10	182
PG	MONTE CASTELLO DI VIBIO	6					2	10	3		5		20
PG	MONTE SANTA MARIA												
PG	TIBERINA	8					5	3			10	6	24
PG	MONTEFALCO	39	9	46			47	39	12	24	1	13	191
PG	MONTELEONE DI SPOLETO	2				2			1				3
PG	MONTONE	15		42			10		3	1		12	68
PG	NOCERA UMBRA	36		50			6	7	112	3		7	185
PG	NORCIA	29	8						2	5	5	29	49
PG	PACIANO	1								1			1
PG	PANICALE	27	1	12		14	216		32	9		36	320
PG	PASSIGNANO SUL												
PG	TRASIMENO	20					51	18	6	6	6		87
PG	PERUGIA	756	28	290	61	16	130	54	297	631	287	1081	2875
PG	PIEGARO	11		42					2		9		53
PG	PIETRALUNGA	5	8				11	2					21
PG	PRECI	1	2										2
PG	SAN GIUSTINO	33	1	20	14		10	27	16	2	11	12	113
PG	SANT'ANATOLIA DI NARCO	2		1					3				4
PG	SCHEGGIA E PASCELUPPO	4								8		1	9
PG	SCHEGGINO	2										3	3
PG	SELLANO	4				1	5				2		8
PG	SIGILLO	4					20				4	1	25
PG	SPELLO	65	13	28	7	3	39	18	45	44	40	9	246
PG	SPOLETO	210	74	66	15	6	48	49	70	116	36	333	813
PG	TODI	66	13	11	7	1	95	14	38	75	35	18	307
PG	TORGIANO	59	1	74		8	11	16	30	44	23	10	217
PG	TREVI	72	13	24	2		98	43	65	76	44	24	389
PG	TUORO SUL TRASIMENO	13		6			13		1	21	1	4	46
PG	UMBERTIDE	77	42	47	7	7	86	48	97	66	13	17	430
PG	VALFABBRICA	11		24			1		3	1		6	35
PG	VALLO DI NERA	2									6		6
PG	VALTOPINA	5							3	10			13
TR	ACQUASPARTA	18				11		1	3	12	1	103	131
TR	ALLERONA	2							2				2
TR	AMELIA	16	13	5		10	11		2	6		18	65
TR	ARRONE	4	1					1		3		13	18
TR	ATTIGLIANO	3					1				4		9
TR	AVIGLIANO UMBRO	2							12				12
TR	BASCHI	13				83	10		1		15		111
TR	CASTEL GIORGIO	7	2					5	1	1		12	21
TR	CASTEL VISCARDO	18				49			3	1		17	70
TR	FABRO	15		24		1	80		10	3	52	4	174
TR	FICULLE	1										22	22
TR	GIOVE	3					7			18			25
TR	GUARDEA	2					3			1			4
TR	LUGNANO IN TEVERINA	2		10					2				12
TR	MONTECASTRILLI	13		13			13	13	16				55
TR	MONTECCHIO	2							1			28	29
TR	MONTEFRANCO	3	1						5	1			7
TR	MONTELEONE D'ORVIETO	2							5				5
TR	NARNI	40				17	50	8	43	17	3	84	222
TR	ORVIETO	128	10	93	3	43	44	10	64	219	66	53	605
TR	OTRICOLI	2				24						1	25
TR	PARRANO	2						1	2				3
TR	SAN GEMINI	7				4	15		12	14			45
TR	SAN VENANZO	6		8			22		1	1	2		34
TR	STRONCONE	14	3				21	19	4	2	3	3	55
TR	TERNI	296	5	70		24	106	24	219	308	124	841	1747
Totale		4031	400	1968	388	711	2034	1024	2122	3231	1290	3987	17155

DOMANDE PERVENUTE ALLA REGIONE UMBRIA RELATIVE AL 2012 PER TIPOLOGIA E SETTORE, FORMA GIURIDICA E PROVINCIA DELL'UNITA' PRODUTTIVA RICHIEDENTE

Tipologia	DES_CRSI	Totale	Altra forma di ente privato con personalità giuridica	di ente privato senza personalità giuridica	Imprenditor e individuale agricolo	Imprenditor e individuale non agricolo	Lavoratore autonomo	Società a responsabilità limitata	Società a responsabilità con un unico socio	Società cooperativa diversa	Società cooperativa sociale	Società in accomandita per azioni	Società in accomandita semplice	Società in nome collettivo	Società per azioni	Società semplice	Studio associato e società di professionisti
Cig	A-Agricoltura-ind. Trasf. Prodotti agricoli	80	1		2	16	1	15	9	1	1	4	19	3	9		
Cig	B-Tessile -Abbigliamento	321			2	112	3	93	4	1		19	82	4	1		
Cig	C-Carta e stampa	79				21		20	2		3	3	30				
Cig	D-Ind.Trasf./Lav. minerali non metallif-estrazione	134				29		34	5			7	57	2			
Cig	E-Metalmeccanico	311				53	2	116	6		1	29	97	6	1		
Cig	F-Ind. legno, mobili, chimica, gomma, altra manif.	190				57	3	55	2			10	61	2			
Cig	G-Edilizia	570			1	233	19	138	8	6	10	1	29	120	5		
Cig	H-Commercio, riparaz macchinari-fornitura utenze	755	2		1	119	8	347	5	2	1	1	77	156	36		
Cig	I-Ricettivo-Ristorativo	285	1		2	45	5	112	1	6	6		35	64	8		
Cig	J-logistica-servizi alle imprese- altri serv.	816	15	20		139	38	194	4	85	126	2	47	96	22	4	24
Mobilità	A-Agricoltura-ind. Trasf. Prodotti agricoli	22						15						4	2	1	
Mobilità	B-Tessile -Abbigliamento	22					1	14				2	3	2			
Mobilità	C-Carta e stampa	10				1		7					1	1			
Mobilità	D-Ind.Trasf./Lav. minerali non metallif-estrazione	12				2		3	2	3			1	1			
Mobilità	E-Metalmeccanico	37				4		26	1				1	4	1		
Mobilità	F-Ind. legno, mobili, chimica, gomma, altra manif.	20				7		8				1	1	4			
Mobilità	G-Edilizia	130				51	7	37	1	1		7	26				
Mobilità	H-Commercio, riparaz macchinari-fornitura utenze	100				22	1	40	2			18	13	4			
Mobilità	I-Ricettivo-Ristorativo	57	3	2	1	14	3	9				9	21				
Mobilità	J-logistica-servizi alle imprese- altri serv.	80				11	7	25		12	3	1	9	2			5
CIG		3541	19	20	8	824	79	1124	37	109	148	4	260	782	88	15	24
MOB		490	3	2	1	112	19	184	6	16	3	0	40	86	12	1	5
TOT		4031	22	22	9	936	98	1308	43	125	151	4	300	868	100	16	29
Distribuz	CIG		0,5	0,6	0,2	23,3	2,2	31,7	1,0	3,1	4,2	0,1	7,3	22,1	2,5	0,4	0,7
	Mobilità		0,6	0,4	0,2	22,9	3,9	37,6	1,2	3,3	0,6	0,0	8,2	17,6	2,4	0,2	1,0
Totale			0,5	0,5	0,2	23,2	2,4	32,4	1,1	3,1	3,7	0,1	7,4	21,5	2,5	0,4	0,7
% Mobilità		12,2	13,6	9,1	11,1	12,0	19,4	14,1	14,0	12,8	2,0	0,0	13,3	9,9	12,0	6,3	17,2

LAVORATORI COINVOLTI NELLE DOMANDE DI AMMORTIZZATORI IN DEROGA RELATIVE AL 2012 PER TIPOLOGIA E SETTORE, FORMA GIURIDICA E PROVINCIA DELL'UNITA' PRODUTTIVA RICHIEDENTE

Tipologia	Sesso	DES_CRISI	forma di ente		Imprendit ore individual e agricolo	Imprendit ore individual e non agricolo	Lavorator e autonom o	Società a responsa bilità limitata	responsa bilità limitata con un unico socio	Società cooperati va diversa	Società cooperati va sociale	Società in accomandita per azioni	Società in accomandi ta semplice	Società in nome collettivo	Società per azioni	Società semplice	Studio associato e società di professioni sti
			forma di ente privato con personalità giuridica	forma di ente privato senza personalità giuridica													
Cig	F	A-Agricoltura-ind. Trasf. Prodotti agricoli	1	170	3	35	3	20	15	9		33	2	52			
Cig	F	B-Tessile -Abbigliamento		1708	18	528	8	620	36		6	72	387	27	3		
Cig	F	C-Carta e stampa		164		43		52	1			8	54				
Cig	F	D-Ind.Trasf./Lav. minerali non metallif-estrazione		196		49		40	1			6	100				
CIG	F	E-Metalmeccanico		355		30	3	103	7			31	127	54			
Cig	F	F-Ind. legno, mobili, chimica, gomma, altra manif.		225		50		61	3			30	75	6			
Cig	F	G-Edilizia		235		29	2	70	7	4		20	37	14			
Cig	F	H-Commercio, riparaz macchinari-fornitura utenze	2	1076	1	97	7	580	5		1	125	217	35			
Cig	F	I-Ricettivo-Ristorativo	2	779	2	85	9	377		14	14	76	135	65			
Cig	F	J-logistica-servizi alle imprese- altri serv.	26	2430		177	92	478	12	423	757	1	100	165	64	29	51
Cig	M	A-Agricoltura-ind. Trasf. Prodotti agricoli		198	4	15		75		39	1	9	26	3	26		
Cig	M	B-Tessile -Abbigliamento		234	1	36	1	85	2			3	85	19	2		
Cig	M	C-Carta e stampa		213		38		68	3			5	99				
Cig	M	D-Ind.Trasf./Lav. minerali non metallif-estrazione		502		57		233	25			33	149	5			
CIG	M	E-Metalmeccanico		1642		151	8	605	31		3	118	464	261	1		
Cig	M	F-Ind. legno, mobili, chimica, gomma, altra manif.		779		157	7	335	6			64	210				
Cig	M	G-Edilizia		1749	1	480	31	511	38	24	48	1	153	376	86		
Cig	M	H-Commercio, riparaz macchinari-fornitura utenze	2	2033	2	144	16	1206	7	2	3	3	165	307	176		
Cig	M	I-Ricettivo-Ristorativo		452	2	37	4	267	5	14	3	43	57	20			
Cig	M	J-logistica-servizi alle imprese- altri serv.	24	1468		131	16	344	12	331	236	14	30	182	85	7	11
Mobilità	F	A-Agricoltura-ind. Trasf. Prodotti agricoli		8			1	4					2	1	3	1	
Mobilità	F	B-Tessile -Abbigliamento		18				14						1			
Mobilità	F	C-Carta e stampa		4				3									
Mobilità	F	D-Ind.Trasf./Lav. minerali non metallif-estrazione		4					1	3							
Mobilità	F	E-Metalmeccanico		7				5						2			
Mobilità	F	F-Ind. legno, mobili, chimica, gomma, altra manif.		5		1		2					1	2			
Mobilità	F	G-Edilizia		9		1		4	1					2			
Mobilità	F	H-Commercio, riparaz macchinari-fornitura utenze		72		12	3	33	2			18	7	16			
Mobilità	F	I-Ricettivo-Ristorativo		43	1	9	3	6		7	2		8				
Mobilità	F	J-logistica-servizi alle imprese- altri serv.	1	54	2	12	5	16				16		8			
Mobilità	M	A-Agricoltura-ind. Trasf. Prodotti agricoli		24										1	4	3	
Mobilità	M	B-Tessile -Abbigliamento		8										2	2		
Mobilità	M	C-Carta e stampa		7				5						1			
Mobilità	M	D-Ind.Trasf./Lav. minerali non metallif-estrazione		9		2		3	1	1			1				
Mobilità	M	E-Metalmeccanico		30		4		21	1				1				
Mobilità	M	F-Ind. legno, mobili, chimica, gomma, altra manif.		15		6		6					1	2			
Mobilità	M	G-Edilizia		129		54	8	33		1		7	26				
Mobilità	M	H-Commercio, riparaz macchinari-fornitura utenze		50		10	1	27				2	6		4		
Mobilità	M	I-Ricettivo-Ristorativo		16		5		3				2	6				
Mobilità	M	J-logistica-servizi alle imprese- altri serv.	2	35		1	2	11		9	2	1	1	2			4
CIG			57	100	34	2369	207	6130	201	875	1129	20	1097	3285	922	120	62
Mobilità			3	2	1	118	20	216	6	21	4	0	44	89	15	3	5
Totale			60	102	35	2487	227	6346	207	896	1133	20	1141	3374	937	123	67
	M		28	45	10	1329	94	3858	131	421	296	18	638	2002	669	39	15
	F		32	57	25	1158	133	2488	76	475	837	2	503	1372	268	84	52
			0,3	0,6	0,2	14,3	1,2	36,9	1,2	5,3	6,8	0,1	6,6	19,8	5,6	0,7	0,4
		CIG Mobilità	0,5	0,4	0,2	21,6	3,7	39,5	1,1	3,8	0,7	0,0	8,0	16,3	2,7	0,5	0,9
		Totale	0,3	0,6	0,2	14,5	1,3	37,0	1,2	5,2	6,6	0,1	6,7	19,7	5,5	0,7	0,4
		M	0,3	0,5	0,1	13,9	1,0	40,2	1,4	4,4	3,1	0,2	6,7	20,9	7,0	0,2	0,4
		F	0,4	0,8	0,3	15,3	1,8	32,9	1,0	6,3	11,1	0,0	6,7	18,1	3,5	1,1	0,7
		% Mobilità	3,2	5,0	2,0	2,9	4,7	8,8	3,4	2,9	2,3	0,4	0,0	3,9	2,6	1,6	2,4
		%F	44,1	53,3	55,9	71,4	46,6	58,6	39,2	36,7	53,0	73,9	10,0	44,1	40,7	28,6	77,6

## LAVORATORI INTERESSATI DALLE DOMANDE PERVENUTE ALLA REGIONE UMBRIA RELATIVE AL 2012 PER AREA TERRITORIALE

	Totale	01 - PERUGIA	02 - ASSISI	03 - CASTIGLIONE DEL LAGO	04 - DERUTA - MARSCIANO - TODI	05 - GUBBIO - GUALDO TADINO	06 - CITTA DI CASTELLO	07 - UMBERTIDE	08 - FOLIGNO	09 - SPOLETO - NORCIA	10 - TERNI - NARNI - AMELIA	11 - ORVIETO	Totale CIG	Totale Mobilità
	Totale	17.155	3.478	1.340	973	1.604	951	1.153	520	2.462	1.066	2.432	1.176	547
	di cui CIG	16.608	3.305	1.292	954	1.579	919	1.125	496	2.350	1.018	2.415	1.155	547
	di cui Mobilità		173	48	19	25	32	28	24	112	48	17		
Sesso	F	7.562	1.708	638	289	685	447	488	194	957	498	1.188	470	7.338
	M	9.593	1.770	702	684	919	504	665	326	1.505	568	1.244	706	224
	F	7.338	1.635	619	281	678	431	471	188	908	482	1.182	463	7.338
	M	9.270	1.670	673	673	901	488	654	308	1.442	536	1.233	692	
	F	224	73	19	8	7	16	17	6	49	16	6	7	224
Età	M	323	100	29	11	18	16	11	18	63	32	11	14	323
	<20	101	15	7	9	16	3	7	2	21	7	8	6	11
	20-24	1.475	277	105	105	116	79	89	50	280	111	152	111	190
	25-29	2.237	492	175	121	193	136	121	60	408	148	227	156	217
	30-34	2.411	452	182	129	233	147	167	77	404	130	310	180	210
	35-39	2.430	526	171	142	274	136	170	66	323	120	322	180	210
	40-44	2.649	554	218	121	251	145	173	71	322	153	453	188	210
	45-49	2.376	470	196	132	189	136	170	57	305	163	402	156	210
	50-54	1.951	403	157	134	190	91	140	62	211	133	319	111	210
	55-59	1.182	215	98	67	108	56	97	63	150	76	180	72	210
	60-64	284	62	21	11	29	19	14	12	33	20	50	13	210
	65 E OLTRE	58	12	10	2	5	3	5	-	5	5	8	3	210
	ND	1	-	-	-	-	-	-	-	-	-	1	-	210
Cittadinanza	Comunitaria	827	137	87	43	78	26	38	34	147	61	135	41	66
	Extracomunitaria	1.674	367	145	118	148	94	79	47	322	109	153	92	107
	Italiana	14.654	2.974	1.108	812	1.378	831	1.036	439	1.993	896	2.144	1.043	374
	Nessun titolo	1.134	211	101	52	98	29	43	66	174	91	226	43	90
Titolo di studio	Licenza elementare	375	69	43	21	33	17	13	10	66	24	54	25	11
	Licenza media inferiore	7.614	1.354	672	570	690	408	561	236	991	538	986	608	170
	Diploma di qualifica di 2-3 anni che non consente l'iscrizione all'università	813	141	51	80	113	35	79	29	87	55	83	60	23
	Diploma di scuola secondaria superiore di 4-5 anni che consente l'iscrizione all'università	6.416	1.489	442	239	525	433	430	170	1.059	322	897	410	228
	Alta Formazione artistica e Musicale (AFAM) e equipollenti	10	1	-	2	3	1	-	-	-	1	2	-	-
	Diploma universitario o di scuola diretta fini speciali (vecchio ordinamento)	157	51	5	2	11	5	5	-	11	12	47	8	7
	Laurea triennale (nuovo ordinamento)	101	23	3	1	5	2	6	1	24	12	21	3	5
	Master post laurea triennale (o master di 1° livello)	4	-	-	1	2	-	-	-	1	-	-	4	-
	Laurea specialistica (3+2) / laurea v.o. / laurea a ciclo unico	521	138	21	5	123	21	15	8	49	11	111	19	13
	Master post laurea specialistica (o v. o.)	5	1	2	-	-	-	1	-	-	-	1	-	-
	Specializzazione post laurea compresi corsi di perfezionamento	2	-	-	-	-	-	-	-	-	-	2	-	-
	Dottorato di ricerca	3	-	-	-	1	-	-	-	-	-	2	-	-
	Impiegato	4.089	1.096	242	158	462	166	202	93	599	175	690	216	125
Qualifica	Operaio	13.066	2.382	1.098	815	1.152	785	951	427	1.863	891	1.742	960	422
	CONTRATTO A TEMPO INDETERMINATO	14.207	2.879	1.108	807	1.366	789	984	444	1.914	806	2.091	999	83
	Contratto a tempo determinato (carattere non stagionale; carattere stagionale)	747	124	80	46	41	29	47	6	109	99	131	35	739
	Contratto di inserimento	2	2	-	-	-	-	-	-	-	-	-	-	2
	Contratto di apprendistato	2.199	473	152	120	177	133	122	70	439	161	210	142	456

**QUADRO DI SINTESI SULLE DOMANDE AUTORIZZATE DALLA REGIONE UMBRIA RELATIVE AL 2012**
**DOMANDE**

Tipologia	ProvSede	Totale	A-Agricoltura-ind_ Trasf_ Prodotti agricoli	B-Tessile - Abbigliamento	C-Carta e stampa	D-Ind_ Trasf_ /Lav_ minerali non metallif-estrazione	E-Metalmeccanico	F-Ind_ legno, mobili, chimica, gomma, altra manif_	G-Edilizia	H-Commercio, riparaz macchinari-fornitura utenze	I-Ricettivo-Ristorativo	J-logistica-servizi alle imprese- altri serv_
Cig	PG	2823	65	283	70	90	243	162	462	611	208	629
Cig	TR	537	8	29	6	35	51	18	81	112	46	151
Mobilità	PG	408	18	21	9	8	34	14	102	86	45	71
Mobilità	TR	26	1	1	0	3	0	2	9	6	1	3
Cig	UMBRIA	3360	73	312	76	125	294	180	543	723	254	780
Mobilità	UMBRIA	434	19	22	9	11	34	16	111	92	46	74
<b>TOTALE</b>	<b>UMBRIA</b>	<b>3794</b>	<b>92</b>	<b>334</b>	<b>85</b>	<b>136</b>	<b>328</b>	<b>196</b>	<b>654</b>	<b>815</b>	<b>300</b>	<b>854</b>
Peso settori	UMBRIA	100	2,4	8,8	2,2	3,6	8,6	5,2	17,2	21,5	7,9	22,5

**Lavoratori**

Tipologia	ProvSede	tot	A-Agricoltura-ind_ Trasf_ Prodotti agricoli	B-Tessile - Abbigliamento	C-Carta e stampa	D-Ind_ Trasf_ /Lav_ minerali non metallif-estrazione	E-Metalmeccanico	F-Ind_ legno, mobili, chimica, gomma, altra manif_	G-Edilizia	H-Commercio, riparaz macchinari-fornitura utenze	I-Ricettivo-Ristorativo	J-logistica-servizi alle imprese- altri serv_
Cig	PG	12644	298	1682	342	411	1557	870	1514	2484	872	2614
Cig	TR	3134	33	217	26	258	361	79	359	527	246	1028
Mobilità	PG	457	26	25	10	9	34	14	108	104	47	80
Mobilità	TR	30	1	1	0	3	0	2	10	9	1	3
CIG	UMBRIA	15778	331	1899	368	669	1918	949	1873	3011	1118	3642
MOB	UMBRIA	487	27	26	10	12	34	16	118	113	48	83
<b>TOTALE</b>	<b>UMBRIA</b>	<b>16265</b>	<b>358</b>	<b>1925</b>	<b>378</b>	<b>681</b>	<b>1952</b>	<b>965</b>	<b>1991</b>	<b>3124</b>	<b>1166</b>	<b>3725</b>
Peso settori	UMBRIA	100	2,2	11,8	2,3	4,2	12,0	5,9	12,2	19,2	7,2	22,9

**DI CUI GIÀ AUTORIZZATE NEL 2011**
**DOMANDE**

Tipologia	ProvSede	tot	A-Agricoltura-ind_ Trasf_ Prodotti agricoli	B-Tessile - Abbigliamento	C-Carta e stampa	D-Ind_ Trasf_ /Lav_ minerali non metallif-estrazione	E-Metalmeccanico	F-Ind_ legno, mobili, chimica, gomma, altra manif_	G-Edilizia	H-Commercio, riparaz macchinari-fornitura utenze	I-Ricettivo-Ristorativo	J-logistica-servizi alle imprese- altri serv_
CIG	PG	1378	20	187	47	55	137	88	197	246	102	299
Cig	TR	230	2	15	3	12	23	10	29	38	10	88
Mobilità	PG	109	3	9	2	0	12	4	29	25	7	18
Mobilità	TR	12	0	0	0	2	0	1	4	4	0	1
CIG	UMBRIA	1608	22	202	50	67	160	98	226	284	112	387
MOB	UMBRIA	121	3	9	2	2	12	5	33	29	7	19
<b>TOT</b>	<b>UMBRIA</b>	<b>1729</b>	<b>25</b>	<b>211</b>	<b>52</b>	<b>69</b>	<b>172</b>	<b>103</b>	<b>259</b>	<b>313</b>	<b>119</b>	<b>406</b>
Peso settori	UMBRIA	100	1,4	12,2	3,0	4,0	9,9	6,0	15,0	18,1	6,9	23,5
<b>Incidenza sul totale</b>		<b>45,6</b>	<b>27,2</b>	<b>63,2</b>	<b>61,2</b>	<b>50,7</b>	<b>52,4</b>	<b>52,6</b>	<b>39,6</b>	<b>38,4</b>	<b>39,7</b>	<b>47,5</b>

**Lavoratori**

Tipologia	ProvSede	tot	A-Agricoltura-ind_ Trasf_ Prodotti agricoli	B-Tessile - Abbigliamento	C-Carta e stampa	D-Ind_ Trasf_ /Lav_ minerali non metallif-estrazione	E-Metalmeccanico	F-Ind_ legno, mobili, chimica, gomma, altra manif_	G-Edilizia	H-Commercio, riparaz macchinari-fornitura utenze	I-Ricettivo-Ristorativo	J-logistica-servizi alle imprese- altri serv_
CIG	PG	7321	109	1115	263	267	1102	523	726	1124	501	1591
Cig	TR	1698	12	149	7	129	209	52	147	197	46	750
Mobilità	PG	142	8	13	2	0	12	4	32	39	8	24
Mobilità	TR	16	0	0	0	2	0	1	5	7	0	1
CIG	UMBRIA	9019	121	1264	270	396	1311	575	873	1321	547	2341
MOB	UMBRIA	158	8	13	2	2	12	5	37	46	8	25
<b>TOT</b>	<b>UMBRIA</b>	<b>9177</b>	<b>129</b>	<b>1277</b>	<b>272</b>	<b>398</b>	<b>1323</b>	<b>580</b>	<b>910</b>	<b>1367</b>	<b>555</b>	<b>2366</b>
Peso settori	UMBRIA	100	1,4	13,9	3,0	4,3	14,4	6,3	9,9	14,9	6,0	25,8
<b>Incidenza sul totale</b>		<b>56,4</b>	<b>36,0</b>	<b>66,3</b>	<b>72,0</b>	<b>58,4</b>	<b>67,8</b>	<b>60,1</b>	<b>45,7</b>	<b>43,8</b>	<b>47,6</b>	<b>63,5</b>

**DI CUI NON AUTORIZZATE NEL 2011**
**DOMANDE**

Tipologia	ProvSede	tot	A-Agricoltura-ind_ Trasf_ Prodotti agricoli	B-Tessile - Abbigliamento	C-Carta e stampa	D-Ind_ Trasf_ /Lav_ minerali non metallif-estrazione	E-Metalmeccanico	F-Ind_ legno, mobili, chimica, gomma, altra manif_	G-Edilizia	H-Commercio, riparaz macchinari-fornitura utenze	I-Ricettivo-Ristorativo	J-logistica-servizi alle imprese- altri serv_
Cig	PG	1445	45	96	23	35	106	74	265	365	106	330
Cig	TR	307	6	14	3	23	28	8	52	74	36	63
Mobilità	PG	299	15	12	7	8	22	10	73	61	38	53
Mobilità	TR	14	1	1	0	1	0	1	5	2	1	2
CIG	UMBRIA	1752	51	110	26	58	134	82	317	439	142	393
MOB	UMBRIA	313	16	13	7	9	22	11	78	63	39	55
<b>TOT</b>	<b>UMBRIA</b>	<b>2065</b>	<b>67</b>	<b>123</b>	<b>33</b>	<b>67</b>	<b>156</b>	<b>93</b>	<b>395</b>	<b>502</b>	<b>181</b>	<b>448</b>
Peso settori	UMBRIA	100	3,2	6,0	1,6	3,2	7,6	4,5	19,1	24,3	8,8	21,7
<b>Incidenza sul totale</b>		<b>54,4</b>	<b>72,8</b>	<b>36,8</b>	<b>38,8</b>	<b>49,3</b>	<b>47,6</b>	<b>47,4</b>	<b>60,4</b>	<b>61,6</b>	<b>60,3</b>	<b>52,5</b>

**Lavoratori**

Tipologia	ProvSede	tot	A-Agricoltura-ind_ Trasf_ Prodotti agricoli	B-Tessile - Abbigliamento	C-Carta e stampa	D-Ind_ Trasf_ /Lav_ minerali non metallif-estrazione	E-Metalmeccanico	F-Ind_ legno, mobili, chimica, gomma, altra manif_	G-Edilizia	H-Commercio, riparaz macchinari-fornitura utenze	I-Ricettivo-Ristorativo	J-logistica-servizi alle imprese- altri serv_
Cig	PG	5323	189	567	79	144	455	347	788	1360	371	1023
Cig	TR	1436	21	68	19	129	152	27	212	330	200	278
Mobilità	PG	315	18	12	8	9	22	10	76	65	39	56
Mobilità	TR	14	1	1	0	1	0	1	5	2	1	2
CIG	UMBRIA	6759	210	635	98	273	607	374	1000	1690	571	1301
MOB	UMBRIA	329	19	13	8	10	22	11	81	67	40	58
<b>TOT</b>	<b>UMBRIA</b>	<b>7088</b>	<b>229</b>	<b>648</b>	<b>106</b>	<b>283</b>	<b>629</b>	<b>385</b>	<b>1081</b>	<b>1757</b>	<b>611</b>	<b>1359</b>
Peso settori	UMBRIA	100	3,2	9,1	1,5	4,0	8,9	5,4	15,3	24,8	8,6	19,2
<b>Incidenza sul totale</b>		<b>43,6</b>	<b>64,0</b>	<b>33,7</b>	<b>28,0</b>	<b>41,6</b>	<b>32,2</b>	<b>39,9</b>	<b>54,3</b>	<b>56,2</b>	<b>52,4</b>	<b>36,5</b>

## Aziende autorizzate dal 2009 al 2012

	Totale	CIG	Mobilità	totale	CIG	Mobilità	totale	CIG	Mobilità	totale	CIG	Mobilità
	autorizzate 2009											
PG	1.134	1.066	68									
TR	120	119	1									
Totale	1.254	1.185	69									
	autorizzate 2010											
PG	1.653	1.487	166	nuove 2010			Già presenti nel 2009			% non presenti anno precedente		
TR	272	265	7	872	747	125	781	740	41	52,8	50,2	75,3
				151	147	4	121	118	3	55,5	55,5	57,1
Totale	1.925	1.752	173	1.023	894	129	902	858	44	53,1	51,0	74,6
	autorizzate 2011											
PG	2.127	1.791	336	nuove 2011			Già presenti nel 2009 o 2010			% non presenti anni precedenti		
TR	327	313	14	872	668	204	1.255	1.123	132	41,0	37,3	60,7
				122	118	4	205	195	10	37,3	37,7	28,6
Totale	2.454	2.104	350	994	786	208	1.460	1.318	142	40,5	37,4	59,4
	richieste 2012											
PG	3.410	2.950	460	nuove 2012			Già presenti nel 2009 o 2010 o nel 2011			% non presenti anni precedenti		
TR	621	591	30	1.554	1.262	292	1.856	1.688	168	45,6	42,8	63,5
				304	288	16	317	303	14	49,0	48,7	53,3
Totale	4.031	3.541	490	1.858	1.550	308	2.173	1.991	182	46,1	43,8	62,9
	totale autorizzazioni nel periodo											
PG	8.324	7.294	1.030	Aziende autorizzate nel periodo			% ad aziende già autorizzate			Media autorizzazioni per azienda		
TR	1.340	1.288	52	4.432	3.743	689	46,8	48,7	33,1	1,9	1,9	1,5
				697	672	25	48,0	47,8	51,9	1,9	1,9	2,1
Totale	9.664	8.582	1.082	5.129	4.415	714	46,9	48,6	34,0	1,9	1,9	1,5

DATI PAGAMENTI DIRETTI INPS - ANNO 2012 - SITUAZIONE A FINE AGOSTO 2012

	Anno 2012														spesa regione 40%
	Mesi														
	1	2	3	4	5	6	7	8	9	10	11	12	13	14	
TOTALE															
N. Pagamenti effettuati	85.231	4.541	5.739	5.807	5.493	5.544	5.828	5.733	6.090	4.252	10	-	22.336	8.061	
Ore integrate	4.496.423	375.632	474.765	502.746	461.210	447.200	466.761	481.080	478.081	371.653	228	-	-	-	
Indennità	22.519.713	1.875.974	2.464.104	2.253.843	2.186.786	2.300.519	2.313.189	2.277.421	2.550.331	1.776.224	1.233	-	34.386	1.035	
Totale erogato	36.908.880	3.055.645	3.928.953	3.576.233	3.594.097	3.666.048	3.725.043	3.735.681	3.985.321	2.911.862	2.012	-	549.030	183.759	9.007.885

	N. Indennizzati	Media N. Mesi	Media N. Ore	Media N. lavoratori	Media indennizzo	Media costo totale	Mensilità indennizzate	Ore indennizzate	Costo per indennizzo sostenuto	Costo totale sostenuto
Aziende indennizzate	2.642	21	1.702	4,2	8.524	13.970	54.834	4.496.423	22.519.713	36.908.880
Lavoratori T	11.012	5	408		2.045	3.352	54.834	4.496.423	22.519.713	36.908.880
Lavoratori M	5.945	5	443		2.231	3.696	29.436	2.635.933	13.266.133	21.972.112
Lavoratori F	5.067	5	367		1.826	2.948	25.398	1.860.489	9.253.581	14.936.768

ORE DI SOSPENSIONE RENDICONTATE ALLA REGIONE RELATIVE AL 2012

	N. lavoratori	%	% su rendicontati	n. medio di ore	Ore	Incidenza su autorizzato	Media n. ore consuntivo Gennaio	Media n. ore consuntivo Febbraio	Media n. ore consuntivo Marzo	Media n. ore consuntivo Aprile	Media n. ore consuntivo Maggio	Media n. ore consuntivo Giugno	Media n. ore consuntivo Luglio	Media n. ore consuntivo Agosto	Media n. ore consuntivo Settembre	Media n. ore consuntivo Ottobre	Media n. ore consuntivo Novembre	Media n. ore consuntivo Dicembre
richiesti	16.608		100	982	16.305.279		22	28	29	25	27	26	28	28	29	31	3	0
rendicontati	14.326	86,3	100	320	4.590.919	28,2	26	32	33	29	31	30	32	33	34	36	3	0
di cui con 0 ore	2.885	17,4	20,1															
di cui con almeno 1 ora	11.441	68,9	79,9	401	4.590.919	28,2	33	40	42	37	39	38	41	41	42	45	4	0
di cui tra 1 e 250 ore	5.781	34,8	40,4	110	635.002	3,9	12	12	11	8	7	7	9	11	14	19	1	-
di cui tra 251 e 500 ore	2.469	14,9	17,2	357	882.347	5,4	30	42	39	30	28	28	34	37	42	42	5	-
di cui tra 501 e 750 ore	1.284	7,7	9,0	612	785.494	4,8	47	60	66	59	59	55	62	63	68	68	5	0
di cui tra 751 e 1000 ore	693	4,2	4,8	860	595.884	3,7	63	80	88	81	95	97	94	87	82	84	6	1
di cui con oltre 1000 ore	1.214	7,3	8,5	1.394	1.692.192	10,4	104	125	145	139	160	151	152	145	130	131	12	-

AZIENDE CON ORE DI SOSPENSIONE RENDICONTATE ALLA REGIONE RELATIVE AL 2012

	% su autorizzate	Media ore rendicontate ad azienda	Media n. mesi/uomo complessivi di sospensione	Media n. mesi a lavoratore di sospensione a + di 60 ore	Media ore preventivate anno ad azienda	Aziende che hanno richiesto l'ammortizza tore	% su Aziende che hanno richiesto l'ammortizzat ore
AZIENDE	3.043	90,6	1.509	18,1	4,4	2,7	85,9

ORE RENDICONTATE ALLA REGIONE RELATIVE AL 2012 - LAVORATORI PER NUMERO DI MESI DI UTILIZZO DELLA CIG SUPERIORE ALLE 60 ORE

	N_mesi effettivo utilizzo												di cui con utilizzo di CIG	% per n. mesi con più di 60H	% per n. mesi con più di 60H (solo chi ha	
	N_mesi effettivo utilizzo															
	0	1	2	3	4	5	6	7	8	9	10	11				12 Totale
N_mesi>60h	5.167	1.112	667	409	328	276	190	177	151	139	172	-	8.788	3.621	52,9	31,6
1	-	815	498	237	159	125	78	60	48	50	42	-	2.112	2.112	12,7	18,5
2	-	-	555	299	180	99	64	62	39	40	50	-	1.388	1.388	8,4	12,1
3	-	-	-	341	219	110	56	48	46	32	60	-	912	912	5,5	8,0
4	-	-	-	-	249	155	70	42	42	32	43	-	633	633	3,8	5,5
5	-	-	-	-	-	229	118	54	43	34	55	-	533	533	3,2	4,7
6	-	-	-	-	-	-	212	128	67	62	56	-	525	525	3,2	4,6
7	-	-	-	-	-	-	-	174	101	55	48	-	378	378	2,3	3,3
8	-	-	-	-	-	-	-	-	147	112	85	-	344	344	2,1	3,0
9	-	-	-	-	-	-	-	-	-	192	146	-	338	338	2,0	3,0
10	-	-	-	-	-	-	-	-	-	-	657	-	657	657	4,0	5,7
11	-	-	-	-	-	-	-	-	-	-	-	-	-	-	0,0	0,0
12	-	-	-	-	-	-	-	-	-	-	-	-	-	-	0,0	0,0
Totale	5.167	1.927	1.720	1.286	1.135	994	788	745	684	748	1.414	-	16.608	11.441	100,0	100,0
incidenza % n. mesi utilizzo	31,1	11,6	10,4	7,7	6,8	6,0	4,7	4,5	4,1	4,5	8,5	0,0	100			
incidenza % n. mesi utilizzo (solo chi ha utilizzato CIG)		16,8	15,0	11,2	9,9	8,7	6,9	6,5	6,0	6,5	12,4	0,0		100,0		

ORE RENDICONTATE ALLA REGIONE RELATIVE AL 2012 - LAVORATORI PER NUMERO DI MESI DI UTILIZZO DELLA CIG DI ALMENO 160 ORE

N_mes>>160h	N_mesi effettivo utilizzo												di cui con utilizzo di CIG	% per n. mesi con più di 1600H	% per n. mesi con più di 160H (solo chi ha utilizzato CIG)	
	0	N_mesi effettivo utilizzo														
		1	2	3	4	5	6	7	8	9	10	11				12 Totale
0	5.167	1.799	1.413	1.047	826	736	552	506	466	482	830	-	13.824	8.657	83,2	75,7
1	-	128	202	114	87	70	51	41	26	46	50	-	815	815	4,9	7,1
2	-	-	105	83	59	46	42	26	20	38	33	-	452	452	2,7	4,0
3	-	-	-	42	105	67	27	21	31	18	28	-	339	339	2,0	3,0
4	-	-	-	-	58	55	47	26	23	15	20	-	244	244	1,5	2,1
5	-	-	-	-	-	20	41	39	43	17	26	-	186	186	1,1	1,6
6	-	-	-	-	-	-	28	48	21	19	23	-	139	139	0,8	1,2
7	-	-	-	-	-	-	-	38	29	29	20	-	116	116	0,7	1,0
8	-	-	-	-	-	-	-	-	25	43	54	-	122	122	0,7	1,1
9	-	-	-	-	-	-	-	-	-	41	162	-	203	203	1,2	1,8
10	-	-	-	-	-	-	-	-	-	-	168	-	168	168	1,0	1,5
11	-	-	-	-	-	-	-	-	-	-	-	-	-	-	0,0	0,0
12	-	-	-	-	-	-	-	-	-	-	-	-	-	-	0,0	0,0
Totale	5.167	1.927	1.720	1.286	1.135	994	788	745	684	748	1.414	-	16.608	11.441	100,0	100,0
incidenza % n. mesi utilizzo	31,1	11,6	10,4	7,7	6,8	6,0	4,7	4,5	4,1	4,5	8,5	0,0	100			
incidenza % n. mesi utilizzo (solo chi ha utilizzato CIG)		16,8	15,0	11,2	9,9	8,7	6,9	6,5	6,0	6,5	12,4	0,0		100,0		

ORE RENDICONTATE ALLA REGIONE RELATIVE AL 2012 - LAVORATORI PER NUMERO DI MESI DI UTILIZZO DELLA CIG E SETTORE PRODUTTIVO

	N_mesi effettivo utilizzo												di cui con utilizzo di CIG	% per setto re	% per setto re (solo chi ha	incidenza di chi ha utilizzato	
	0	1	2	3	4	5	6	7	8	9	10	11					12
A-Agricoltura-ind. Trasf. Prodotti agricoli	110	115	24	18	13	20	8	12	6	9	33	-	-	368	258	2,2	70,1
B-Tessile -Abbigliamento	499	228	221	251	202	162	83	78	79	39	100	-	-	1.942	1.443	11,7	74,3
C-Carta e stampa	104	15	38	34	29	28	39	12	26	22	30	-	-	377	273	2,3	72,4
D-Ind.Trasf./Lav. minerali non metallif-estrazione	237	97	57	33	31	27	34	38	27	38	79	-	-	698	461	4,2	66,0
E-Metalmeccanico	734	192	180	166	91	102	84	82	71	98	197	-	-	1.997	1.263	12,0	63,2
F-Ind. legno, mobili, chimica, gomma, altra manif.	305	125	93	52	48	45	57	44	40	79	116	-	-	1.004	699	6,0	69,6
G-Edilizia	614	243	266	132	190	90	109	94	74	88	84	-	-	1.984	1.370	11,9	69,1
H-Commercio, riparaz macchinari-fornitura utenze	972	330	292	176	219	219	128	145	129	158	341	-	-	3.109	2.137	18,7	68,7
I-Ricettivo-Ristorativo	408	181	133	157	100	48	35	41	23	36	69	-	-	1.231	823	7,4	66,9
J-logistica-servizi alle imprese- altri serv.	1.184	401	416	267	212	253	211	199	209	181	365	-	-	3.898	2.714	23,5	69,6
Totale	5.167	1.927	1.720	1.286	1.135	994	788	745	684	748	1.414	-	-	16.608	11.441	100,0	68,9
incidenza % n. mesi utilizzo	31,1	11,6	10,4	7,7	6,8	6,0	4,7	4,5	4,1	4,5	8,5	0,0	0,0	100			
incidenza % n. mesi utilizzo (solo chi ha utilizzato CIG)		16,8	15,0	11,2	9,9	8,7	6,9	6,5	6,0	6,5	12,4	0,0	0,0	100,0			

ORE RENDICONTATE ALLA REGIONE RELATIVE AL 2011 - ORE PER NUMERO DI MESI DI UTILIZZO DELLA CIG E SETTORE PRODUTTIVO

	N_mesi effettivo utilizzo												% per settore	Ore autorizzate	% per settore (solo chi ha	% di utilizzo		
	0	1	2	3	4	5	6	7	8	9	10	11					12	Totale
A-Agricoltura-ind. Trasf. Prodotti agricoli	-	6.177	4.010	4.001	4.028	9.182	6.787	7.528	4.283	5.587	28.152	-	-	85.032	1,9	301.027	1,8	28,2
B-Tessile -Abbigliamento	-	16.641	31.569	72.669	75.592	64.691	43.721	44.501	69.083	33.663	151.453	-	-	569.920	12,4	1.856.474	11,4	30,7
C-Carta e stampa	-	929	5.308	5.906	7.106	6.929	23.796	7.668	12.030	18.758	45.269	-	-	114.941	2,5	379.032	2,3	30,3
D-Ind.Trasf./Lav. minerali non metallif-estrazione	-	9.057	7.882	6.042	9.912	10.296	17.927	27.505	24.414	33.232	120.667	-	-	235.102	5,1	739.387	4,5	31,8
E-Metalmeccanico	-	12.093	25.700	42.147	27.220	42.728	36.367	54.258	47.084	75.310	281.880	-	-	581.097	12,7	2.388.705	14,6	24,3
F-Ind. legno, mobili, chimica, gomma, altra manif.	-	6.922	13.684	10.822	9.830	17.892	27.551	23.874	20.914	64.785	206.447	-	-	339.856	7,4	1.057.165	6,5	32,1
G-Edilizia	-	18.125	49.113	30.230	72.670	47.659	74.303	77.246	68.492	95.145	195.279	-	-	640.709	14,0	1.926.498	11,8	33,3
H-Commercio, riparaz macchinari-fornitura utenze	-	17.690	41.585	34.970	57.959	76.583	59.468	68.634	76.364	123.798	464.276	-	-	916.697	20,0	3.044.843	18,7	30,1
I-Ricettivo-Ristorativo	-	10.687	13.378	25.303	27.094	16.731	13.741	18.754	10.363	19.704	63.372	-	-	216.098	4,7	1.031.552	6,3	20,9
J-logistica-servizi alle imprese- altri serv.	-	19.438	47.067	46.025	45.827	70.827	69.066	88.443	104.851	103.959	359.638	-	-	891.467	19,4	3.580.596	22,0	24,9
Totale	-	117.759	239.296	278.115	337.238	363.518	372.727	418.411	437.878	573.941	1.916.433	-	-	4.590.919	100,0	16.305.279	100,0	28,2
incidenza % n. mesi utilizzo	0,0	2,6	5,2	6,1	7,3	7,9	8,1	9,1	9,5	12,5	41,7	0,0	0,0	100				

CIG - LAVORATORI COINVOLTI NELLE DOMANDE PERVENUTE ALLA REGIONE UMBRIA RELATIVE AL 2012 PER AREA TERRITORIALE E SETTORE PRODUTTIVO E MEDIA ORE MATURATE NEL 2012

Aree territoriali (bando)	Lavoratori												MEDIA ORE RENDICONTATE											
	Totale	A-Agricoltura-ind_ Trasf_Prodotti agricoli	B-Tessile - Abbigliamento	C-Carta e stampa	D-Ind_Trasf./Lav_ minerali non metallif- estrazione	E-Metalmeccanico	F-Ind_ legno, mobili, chimica, gomma, altra manif_	G-Edilizia	H-Commercio, riparaz macchinari- fornitura utenze	I-Ricettivo- Ristorativo	J-logistica-servizi alle imprese- altri serv_	Totale	A-Agricoltura-ind_ Trasf_Prodotti agricoli	B-Tessile - Abbigliamento	C-Carta e stampa	D-Ind_Trasf./Lav_ minerali non metallif- estrazione	E-Metalmeccanico	F-Ind_ legno, mobili, chimica, gomma, altra manif_	G-Edilizia	H-Commercio, riparaz macchinari- fornitura utenze	I-Ricettivo- Ristorativo	J-logistica-servizi alle imprese- altri serv_		
01_PERUGIA	3.305	28	364	63	16	168	91	315	782	314	1.164	266	378	221	232	203	470	349	274	288	220	240		
02_ASSISI	1.292	34	305	25	28	104	55	124	272	111	234	231	140	251	324	533	226	121	399	214	104	193		
03_CASTIGLIONE DEL LAGO	954	6	106	6	18	390	147	67	81	21	112	352	567	302	63	512	314	588	368	355	320	197		
04_DERUTA – MARSCIANO -TODI	1.579	26	204	13	211	193	134	212	342	116	128	366	996	291	408	442	413	319	381	412	131	269		
05_GUBBIO – GUALDO TADINO	919	19	125	28	59	127	25	111	158	83	184	415	318	579	150	486	319	231	432	539	210	397		
06_CITTA DI CASTELLO	1.125	31	213	160	22	112	192	53	160	69	113	310	18	283	352	137	146	383	281	365	181	469		
07_UMBERTIDE	496	42	89	7	7	103	50	96	67	9	26	319	141	100	42	150	226	594	681	201	221	316		
08_FOLIGNO	2.350	58	167	29	49	379	173	494	498	177	326	278	243	284	626	235	297	183	297	310	213	228		
09_SPOLETO – NORCIA	1.018	84	108	17	11	60	53	91	134	54	406	240	129	489	215	726	245	171	293	238	278	176		
10_TERNI – NARNI – AMELIA	2.415	22	98	26	90	227	64	315	374	135	1.064	196	80	370	150	71	154	243	219	255	103	184		
11_ORVIETO	1.155	18	163	3	187	134	20	106	241	142	141	211	61	265	-	298	255	347	272	106	105	240		
TOTALE	16.608	368	1.942	377	698	1.997	1.004	1.984	3.109	1.231	3.898	276	231	293	305	337	291	339	323	295	176	229		

CIG - LAVORATORI COINVOLTI NELLE DOMANDE PERVENUTE ALLA REGIONE UMBRIA RELATIVE AL 2012 PER AREA TERRITORIALE E SETTORE PRODUTTIVO CON ALMENO UN ORA DI SOSPENSIONE E MEDIA ORE

	MATURE RATE NEL 2012														MEDIA ORE RENDICONTATE											
	Lavoratori																									
Aree territoriali (bando)	Totale	A-Agricoltura-ind. agricoli	B-Tessile - Abbigliamento	C-Carta e stampa	D-Ind_Trasf./Lav. minerali non metallif-estrazione	E-Metalmeccanico	F-Ind_ legno, mobili, chimica, gomma, altra manif.	G-Edilizia	H-Commercio, riparaz macchinari-fornitura utenze	I-Ricettivo-Ristorativo	J-logistica-servizi alle imprese- altri serv.	Totale	A-Agricoltura-ind. agricoli	B-Tessile - Abbigliamento	C-Carta e stampa	D-Ind_Trasf./Lav. minerali non metallif-estrazione	E-Metalmeccanico	F-Ind_ legno, mobili, chimica, gomma, altra manif.	G-Edilizia	H-Commercio, riparaz macchinari-fornitura utenze	I-Ricettivo-Ristorativo	J-logistica-servizi alle imprese- altri serv.				
	01_PERUGIA	2.399	21	270	43	16	130	70	231	567	206	845	367	504	299	340	203	608	453	373	397	335	331			
	02_ASSISI	797	20	193	17	21	61	35	96	173	54	127	375	238	397	477	710	386	189	515	336	214	355			
	03_CASTIGLIONE DEL LAGO	597	3	73	3	10	203	93	44	67	18	83	563	####	439	126	921	602	930	561	429	373	266			
	04_DERUTA – MARSCIANO -TODI	1.191	26	145	12	157	166	111	140	263	72	99	485	996	409	442	595	480	385	577	536	212	348			
	05_GUBBIO – GUALDO TADINO	745	13	94	15	44	108	21	84	137	67	162	512	465	769	280	651	375	275	571	622	260	451			
06_CITTA DI CASTELLO	857	3	171	134	18	67	152	33	142	44	93	407	188	352	421	168	244	484	451	411	284	570				
07_UMBERTIDE	359	39	44	1	7	71	35	88	42	6	26	440	152	202	296	150	327	848	743	320	331	316				
08_FOLIGNO	1.594	41	136	25	34	214	115	367	328	126	208	407	344	349	726	339	527	276	400	470	300	358				
09_SPOLETO – NORCIA	722	67	101	15	8	40	21	60	83	48	279	338	162	522	243	998	368	433	445	385	312	256				
10_TERNI – NARNI – AMELIA	1.423	15	90	8	37	106	31	159	215	76	686	323	117	403	486	172	330	502	435	443	183	286				
11_ORVIETO	757	10	126	-	109	97	15	68	120	106	106	333	110	343	-	512	353	463	425	212	141	319				
TOTALE	11.441	258	1.443	273	461	1.263	699	1.370	2.137	823	2.714	401	330	395	421	510	460	486	468	429	263	328				

CIG - LAVORATORI COINVOLTI NELLE DOMANDE AUTORIZZATE DALLA REGIONE UMBRIA RELATIVE AL 2012 PER AREA TERRITORIALE E SETTORE PRODUTTIVO CON ALMENO UN'ORA DI SOSPENSIONE

Aree territoriali (bando)	Lavoratori con 1-250 ore di CIG												Lavoratori con 251-500 ore di CIG												
	Totale	A-Agricoltura-ind_agricoli	B-Tessile - Trasf. Prodotti	Abbigliamento	C-Carta e stampa	D-Ind_Trasf./Lav_minerali non metallif-estrazione	E-Metalmeccanico	F-Ind_ legno, mobili, chimica, gomma, altra manif_	G-Edilizia	H-Commercio, riparaz macchinari-fornitura utenze	I-Ricettivo-Ristorativo	J-logistica-servizi alle imprese- altri serv.	Totale	A-Agricoltura-ind_agricoli	B-Tessile - Trasf. Prodotti	Abbigliamento	C-Carta e stampa	D-Ind_Trasf./Lav_minerali non metallif-estrazione	E-Metalmeccanico	F-Ind_ legno, mobili, chimica, gomma, altra manif_	G-Edilizia	H-Commercio, riparaz macchinari-fornitura utenze	I-Ricettivo-Ristorativo	J-logistica-servizi alle imprese- altri serv.	
01_PERUGIA	1.216	6	138	23	7	34	133	31	45	134	48	465	604	2	87	32	4	28	40	37	17	46	143	41	214
02_ASSISI	415	17	103	2	7	38	24	41	28	49	44	68	155	-	28	34	1	7	30	5	7	20	43	14	29
03_CASTIGLIONE DEL LAGO	254	-	32	3	3	81	31	15	30	7	52	94	-	-	18	37	25	-	30	4	6	12	8	16	
04_DERUTA – MARSCIANO -TODI	527	-	64	3	56	76	53	45	28	49	44	68	163	2	32	3	4	28	40	31	28	31	16	27	
05_GUBBIO – GUALDO TADINO	307	4	19	11	16	55	13	28	41	25	37	186	163	3	34	3	1	7	30	4	17	26	9	32	
06_CITTA DI CASTELLO	413	2	77	74	15	44	59	20	61	24	37	186	1	37	37	1	25	3	17	44	2	26	15	16	
07_UMBERTIDE	165	35	38	-	5	31	8	14	20	2	12	72	2	2	2	2	1	1	27	6	6	12	3	12	
08_FOLIGNO	848	23	62	6	21	104	79	191	154	154	88	120	287	9	45	9	3	6	33	16	74	59	11	31	
09_SPOLETO – NORCIA	404	51	45	9	1	15	8	29	40	24	182	170	15	15	20	15	4	1	18	8	11	23	13	57	
10_TERNI – NARNI – AMELIA	810	12	31	2	33	60	11	67	111	58	425	325	3	3	36	3	2	3	23	7	39	43	12	157	
11_ORVIETO	422	8	46	-	36	61	5	35	87	87	89	55	174	2	71	2	-	23	10	3	13	18	14	20	
TOTALE	5.781	158	655	133	200	599	322	618	1.040	529	1.527	2.469	39	410	410	55	83	270	147	262	436	156	611		

CIG - LAVORATORI COINVOLTI NELLE DOMANDE AUTORIZZATE DALLA REGIONE UMBRIA RELATIVE AL 2012 PER AREA TERRITORIALE E SETTORE PRODUTTIVO CON ALMENO UN'ORA DI SOSPENSIONE

Aree territoriali (bando)	Lavoratori con 501-750 ore di CIG												Lavoratori con oltre 750 ore di CIG																					
	Totale	A-Agricoltura-ind_	Trasf. Prodotti	agricoli	B-Tessile -	Abbigliamento	C-Carta e stampa	D-Ind_Trasf./Lav_	estrazione	E-Metalmeccanico	F-Ind_ legno, mobili, chimica, gomma, altra manif_	G-Edilizia	H-Commercio, riparaz macchinari-fornitura utenze	I-Ricettivo-	J-logistica-servizi	alle imprese- altri serv.	Totale	A-Agricoltura-ind_	Trasf. Prodotti	agricoli	B-Tessile -	Abbigliamento	C-Carta e stampa	D-Ind_Trasf./Lav_	estrazione	E-Metalmeccanico	F-Ind_ legno, mobili, chimica, gomma, altra manif_	G-Edilizia	H-Commercio, riparaz macchinari-fornitura utenze	I-Ricettivo-	J-logistica-servizi	alle imprese- altri serv.		
01 PERUGIA	251	9	29	6	16	5	22	65	23	76	328	4	16	6	17	30	91	31	90															
02 ASSISI	107	1	25	5	7	2	8	30	5	24	120	2	37	3	2	27	14	1	11															
03 CASTIGLIONE DEL LAGO	86	1	6	-	2	36	3	13	14	2	9	163	2	17	-	55	10	1	6															
04 DERUTA – MARSCIANO -TODI	161	5	31	4	25	17	21	24	8	9	264	19	18	1	48	33	74	-	15															
05 GUBBIO – GUALDO TADINO	100	4	8	2	7	2	15	21	11	28	175	2	33	1	19	16	41	3	34															
06 CITTA DI CASTELLO	124	-	46	9	-	3	12	5	38	2	9	134	-	11	26	3	17	3	31															
07 UMBERTIDE	56	-	4	-	1	8	4	31	7	1	66	2	-	-	-	5	3	-	2															
08 FOLIGNO	154	2	19	1	3	19	9	25	46	10	305	7	10	15	4	58	69	17	37															
09 SPOLETO – NORCIA	48	-	7	2	2	3	2	6	4	9	100	1	29	-	4	3	14	2	27															
10 TERNI – NARNI – AMELIA	119	-	12	2	1	9	4	24	18	4	169	-	11	2	-	14	43	2	59															
11 ORVIETO	78	-	5	-	24	9	4	9	2	21	83	-	4	-	26	17	6	1	10															
TOTALE	1.284	22	192	31	60	134	64	174	276	77	254	1.907	39	186	54	118	385	61	322															

CIG - LAVORATORI COINVOLTI NELLE DOMANDE 2012 PER I QUALI SONO PREVISTE ORE DI SOSPENSIONE A DICEMBRE PER AREA TERRITORIALE E SETTORE PRODUTTIVO

Aree territoriali (bando)	Lavoratori con ore di CIG										Media ore previste											
	Totale	A-Agricoltura-Prodotti Ind. Trasporti	B-Tessile - Abbigliamento	C-Carta e Stampa	D-Ind. Trasporti/Lavori metallici	F-Metalmeccanica	F-Ind. legno, mobili, chimica, gomma, altra manif.	G-Edilizia	H-Commercio, riparazioni, macchinari-fornitura	I-Ricettivo-Ristorativo	J-Logistica-servizi alle imprese-altri servizi	Totale	A-Agricoltura-Prodotti Ind. Trasporti	B-Tessile - Abbigliamento	C-Carta e Stampa	D-Ind. Trasporti/Lavori metallici	F-Metalmeccanica	F-Ind. legno, mobili, chimica, gomma, altra manif.	G-Edilizia	H-Commercio, riparazioni, macchinari-fornitura	I-Ricettivo-Ristorativo	J-Logistica-servizi alle imprese-altri servizi
01 PERUGIA	1.717	15	158	29	11	60	64	133	530	155	562	94	159	82	90	112	127	84	86	103	102	85
02 ASSISI	527	7	116	7	7	49	17	53	143	25	103	69	62	82	152	47	72	43	99	59	65	53
03 CASTIGLIONE DEL LAGO	381	1	54	1	6	124	65	16	42	12	60	104	163	89	28	160	108	133	125	81	104	86
04 DERUTA – MARSICIANO -TODI	868	19	77	11	142	130	85	79	176	57	92	90	137	69	65	99	74	76	109	103	106	69
05 GUBBIO – GUALDO TADINO	517	10	85	16	30	58	9	43	123	41	102	86	91	110	21	130	69	67	101	85	95	66
06 CITTA DI CASTELLO	645	1	155	96	3	49	113	16	114	26	72	84	160	80	93	53	46	88	109	82	116	82
07 UMBERTIDE	227	32	29	-	5	52	23	36	34	1	15	97	137	48	-	33	77	122	170	68	80	57
08 FOLIGNO	798	22	59	6	23	87	57	84	228	74	158	90	120	100	108	110	116	68	115	83	79	74
09 SPOLETO – NORCIA	480	69	71	12	7	26	18	25	49	20	183	77	104	98	62	123	63	102	85	84	84	54
10 TERNI – NARNI – AMELIA	948	13	71	8	2	68	13	87	131	39	516	63	86	80	97	40	84	113	107	89	57	43
11 ORVIETO	314	2	23	-	50	12	36	79	79	30	31	73	52	82	-	74	108	69	71	63	46	61
TOTALE	7.422	191	898	186	286	754	476	608	1.649	480	1.894	85	116	85	85	98	89	90	104	89	89	66

CIG - LAVORATORI COINVOLTI NELLE DOMANDE 2012 PER I QUALI SONO PREVISTE ORE DI SOSPENSIONE A DICEMBRE PER AREA TERRITORIALE E SETTORE PRODUTTIVO CON 4 O PIU' GIORNI A ZERO ORE

Aree territoriali (bando)	0 settimane a 0 ore											1 settimana a 0 ore										
	Totale	A-Agricoltura-Prodotti agricolt.	B-Tessile - Abbigliamento	C-Carta e stampa	D-Ind. Trasf./Lav. metallif- minerali non estrazione	F-Ind. legno, mobil., chimica, gomma, altra manif.	G-Edilizia	H-Commercio, riparaz macchinari-fornitura	I-Ricettivo-Ristorativo	J-Logistica-servizi alle imprese- altri serv.	Totale	A-Agricoltura-Prodotti agricolt.	B-Tessile - Abbigliamento	C-Carta e stampa	D-Ind. Trasf./Lav. metallif- minerali non estrazione	F-Ind. legno, mobil., chimica, gomma, altra manif.	G-Edilizia	H-Commercio, riparaz macchinari-fornitura	I-Ricettivo-Ristorativo	J-Logistica-servizi alle imprese- altri serv.		
01 PERUGIA	857	-	81	16	1	20	79	254	56	313	62	-	38	-	-	-	-	11	8	5		
02 ASSISI	373	5	69	-	6	24	17	24	113	94	22	-	5	1	-	12	-	2	-	-		
03 CASTIGLIONE DEL LAGO	187	-	36	1	1	61	5	30	8	29	6	-	-	-	-	4	-	2	-	-		
04 DERUTA – MARSICIANO - TODI	572	2	58	11	94	98	45	98	27	80	5	-	-	-	-	4	-	1	-	-		
05 GUBBIO – GUALDO TADINO	299	2	40	14	12	25	20	79	25	73	12	-	-	-	-	-	-	5	-	6		
06 CITTA DI CASTELLO	406	-	93	55	2	39	7	84	13	40	20	-	16	1	-	1	-	-	-	2		
07 UMBERTIDE	130	8	28	-	5	35	1	28	-	14	6	1	-	-	-	-	-	4	-	-		
08 FOLIGNO	495	8	23	3	14	33	27	161	64	114	19	1	2	-	4	1	5	2	-	4		
09 SPOLETO – NORCIA	295	14	31	12	3	24	18	33	15	139	9	2	-	-	-	3	-	-	-	4		
10 TERNI – NARNI – AMELIA	707	3	48	7	2	40	7	79	21	453	38	-	5	-	-	-	4	10	1	18		
11 ORVIETO	240	2	18	-	43	28	11	33	56	27	14	-	-	-	-	-	-	11	1	2		
TOTALE	4.561	44	525	119	183	427	294	1.015	277	1.371	213	4	67	2	-	20	17	43	10	41		

2 settimane a 0 ore

Aree territoriali (bando)	3 o 4 settimane a 0 ore																				
	Lavoratori con ore di CIG						Media ore previste														
	A-Agricoltura-Prodotti agricoli	B-Tessile - Abbigliamento	C-Carta e stampa	D-Ind. Trasl./Lav. metallif- minerali non estrazione	E-Metallomeccanica	F-Ind. legno, mobil., chimica, gomma, altra manif.	G-Edilizia	H-Commercio, riparaz macchinari-fornitura	I-Ricettivo-Ristorativo	J-Logistica-servizi alle imprese- altri serv.	Totale	A-Agricoltura-Prodotti agricoli	B-Tessile - Abbigliamento	C-Carta e stampa	D-Ind. Trasl./Lav. metallif- minerali non estrazione	E-Metallomeccanica	F-Ind. legno, mobil., chimica, gomma, altra manif.	G-Edilizia	H-Commercio, riparaz macchinari-fornitura	I-Ricettivo-Ristorativo	J-Logistica-servizi alle imprese- altri serv.
01 PERUGIA	31	-	3	-	1	-	-	8	9	5	767	15	36	13	10	39	27	49	82	239	239
02 ASSISI	13	-	1	1	3	-	7	7	-	41	2	2	21	5	1	10	41	9	4	9	9
03 CASTIGLIONE DEL LAGO	40	-	1	-	5	4	1	3	-	26	148	1	17	-	5	58	41	10	7	4	5
04 DERUTA – MARSICIANO -TODI	26	4	-	-	2	11	2	3	-	-	265	13	19	-	-	26	15	31	75	30	12
05 GUBBIO – GUALDO TADINO	29	-	5	1	4	4	5	2	-	8	177	8	40	1	14	29	-	13	41	16	15
06 CITTA DI CASTELLO	27	1	2	1	9	1	5	1	-	1	192	1	39	38	1	38	8	25	13	29	13
07 UMBERTIDE	3	-	-	-	3	-	-	-	-	-	88	23	-	-	-	14	12	35	2	1	1
08 FOLIGNO	17	-	9	-	1	2	3	2	-	-	267	13	25	3	9	49	6	40	63	10	40
09 SPOLETO – NORCIA	37	10	14	-	2	-	3	3	1	7	139	43	26	-	4	2	7	13	4	33	4
10 TERNI – NARNI – AMELIA	27	4	-	-	-	-	3	-	2	6	176	6	17	1	-	17	6	33	42	15	39
11 ORVIETO	3	-	-	-	-	-	-	3	-	-	57	-	5	-	7	23	1	3	9	2	7
TOTALE	253	18	41	4	9	39	36	12	53	2.395	125	265	61	94	268	153	264	555	181	429	429

**DOMANDE DI ESTENSIONE DEL TRATTAMENTO DI CIG IN DEROGA AUTORIZZATE RELATIVE AL 2012**

COD_SUB_CPI	Totale	A- Agricoltura-ind_ Trasf_ Prodotti agricoli	B-Tessile - Abbigliamento	C-Carta e stampa	D-Ind_ Trasf_ /Lav_ minerali non metallif-estrazion e	E-Metalmec canico	F-Ind_ legno, mobili, chimica, gomma, altra manif_	G-Edilizia	H-Commercio, riparazione, macchinari-fornitura utenze	I-Ricettivo-Ristorativo	J-logistica-servizi alle imprese-altri serv_
01_PERUGIA	75	1	7	2	0	8	1	14	19	4	19
02_ASSISI	42	1	12	0	3	2	1	11	6	1	5
03_CASTIGLIONE DEL LAGO	24	2	4	0	1	5	3	3	3	1	2
04_DERUTA – MARSCIANO -TODI	53	2	5	0	14	6	5	9	9	0	3
05_GUBBIO – GUALDO TADINO	37	3	1	1	6	2	0	9	5	0	10
06_CITTA DI CASTELLO	43	0	0	8	0	0	12	5	8	1	9
07_UMBERTIDE	11	1	0	0	0	3	3	1	1	1	1
08_FOLIGNO	86	4	2	1	3	17	3	17	23	5	11
09_SPOLETO – NORCIA	24	1	1	0	3	1	2	3	6	1	6
10_TERNI – NARNI – AMELIA	54	0	1	0	0	5	1	7	9	9	22
11_ORVIETO	15	0	1	0	4	1	1	3	2	0	3
<b>Totali</b>	<b>464</b>	<b>15</b>	<b>34</b>	<b>12</b>	<b>34</b>	<b>50</b>	<b>32</b>	<b>82</b>	<b>91</b>	<b>23</b>	<b>91</b>

**LAVORATORI COINVOLTI NELLE DOMANDE DI ESTENSIONE DEL TRATTAMENTO DI CIG IN DEROGA AUTORIZZATE**

COD_SUB_CPI	Totale Lav	A- Agricoltura-ind_ Trasf_ Prodotti agricoli	B-Tessile - Abbigliamento	C-Carta e stampa	D-Ind_ Trasf_ /Lav_ minerali non metallif-estrazion e	E-Metalmec canico	F-Ind_ legno, mobili, chimica, gomma, altra manif_	G-Edilizia	H-Commercio, riparazione, macchinari-fornitura utenze	I-Ricettivo-Ristorativo	J-logistica-servizi alle imprese-altri serv_
01_PERUGIA	414	3	19	4	0	30	10	29	133	11	175
02_ASSISI	162	2	55	0	10	20	3	37	10	1	24
03_CASTIGLIONE DEL LAGO	294	2	25	0	14	160	43	6	20	1	23
04_DERUTA – MARSCIANO -TODI	397	7	25	0	85	98	34	39	96	0	13
05_GUBBIO – GUALDO TADINO	203	9	29	2	26	15	0	22	31	0	69
06_CITTA DI CASTELLO	194	0	0	46	0	0	48	9	34	10	47
07_UMBERTIDE	83	2	0	0	0	15	21	35	8	1	1
08_FOLIGNO	482	19	11	2	28	156	7	67	101	28	63
09_SPOLETO – NORCIA	139	1	23	0	4	1	5	5	19	4	77
10_TERNI – NARNI – AMELIA	325	0	10	0	0	20	2	22	50	61	160
11_ORVIETO	176	0	5	0	62	75	1	10	7	0	16
<b>Totali</b>	<b>2869</b>	<b>45</b>	<b>202</b>	<b>54</b>	<b>229</b>	<b>590</b>	<b>174</b>	<b>281</b>	<b>509</b>	<b>117</b>	<b>668</b>

**ORE CONCESSE CON LE ESTENSIONI AUTORIZZATE**

COD_SUB_CPI	Totale	A- Agricoltura-ind_ Trasf_ Prodotti agricoli	B-Tessile - Abbigliamento	C-Carta e stampa	D-Ind_ Trasf_ /Lav_ minerali non metallif-estrazion e	E-Metalmec canico	F-Ind_ legno, mobili, chimica, gomma, altra manif_	G-Edilizia	H-Commercio, riparazione, macchinari-fornitura utenze	I-Ricettivo-Ristorativo	J-logistica-servizi alle imprese-altri serv_
01_PERUGIA	338.459	2.028	9.355	3.454	-	28.604	10.464	28.432	94.986	7.824	153.312
02_ASSISI	138.869	2.041	45.777	-	7.850	20.057	1.570	32.443	6.954	872	21.305
03_CASTIGLIONE DEL LAGO	270.996	1.702	16.156	-	13.918	160.686	41.509	5.887	14.546	1.047	15.545
04_DERUTA – MARSCIANO -TODI	327.234	6.634	14.110	-	75.422	97.240	30.218	31.047	66.461	-	6.102
05_GUBBIO – GUALDO TADINO	185.053	3.804	30.347	1.701	21.384	12.558	-	19.187	28.949	-	67.123
06_CITTA DI CASTELLO	167.743	-	-	37.968	-	-	45.524	7.327	29.918	8.720	38.286
07_UMBERTIDE	74.821	2.093	-	-	-	12.383	16.308	36.101	6.540	524	872
08_FOLIGNO	402.521	11.491	7.325	1.744	26.858	146.743	5.582	61.240	73.702	20.333	47.503
09_SPOLETO – NORCIA	106.143	681	15.740	-	4.188	698	5.233	4.100	9.909	3.009	62.585
10_TERNI – NARNI – AMELIA	238.512	-	5.233	-	-	17.304	1.047	17.025	43.706	32.747	121.450
11_ORVIETO	134.801	-	5.232	-	26.249	78.000	524	9.071	4.972	-	10.753
<b>Totali</b>	<b>2.385.152</b>	<b>30.474</b>	<b>149.275</b>	<b>44.867</b>	<b>175.869</b>	<b>574.273</b>	<b>157.979</b>	<b>251.860</b>	<b>380.643</b>	<b>75.076</b>	<b>544.836</b>